O DOCUMENTO DO DEP. DE ESTADO
PAGINA 2

DERROTA SOVIETICA NA ONU
PAGINA 2

COMISSÃO BORGHI INSTALADA
PAGINA 3

CHEFE DE POLICIA CONTRA AUMENTOS
PAGINA 12

Edição de hoje: 12 PÁGINAS 40 Centavos

Diario Carioca

Quarta-feira 13 DE FEVEREIRO DE 1946

Fundador: J. E. DE MACEDO SOARES

ANO XIX — RIO DE JANEIRO — Diretor: HORACIO DE CARVALHO JUNIOR — PRAÇA TIRADENTES N.º 77 — N.º 5.413

ATAQUE DA ARGENTINA AO BRASIL COM ARMAS FORNECIDAS PELO EIXO

Flores e Frutos

J. E. DE MACEDO SOARES

Nos debates, ante-ontem travados no Congresso, em tôrno de um requerimento sôbre o direito de greve, o "leader" da maioria tomou primeiro uma decisão provavelmente impressionado pela salada amarga dos "considerand" e, depois, dando provas de tato e inteligência, voltou atrás, tomando a atitude mais liberal. Efetivamente, como ponderou o sr. Otávio Mangabeira, o melhor nesses incidentes é observar as velhas praxes da Casa, que recebendo invariavelmente os requerimentos de informação, acabaram por tornar insignificantes, sob o ponto de vista político, os mais ferinos e intencionais. Na prática, a Mesa recebe todos os pedidos de informação, o govêrno responde como pode e enquanto o pau vai e vem, folgam as costas.

No caso vertente, o ponto de partida do requisitório comunista era a nossa aquiescência à declaração de princípio da conferência de Chapultepec reconhecendo o direito de greve no quadro das liberdades humanas. A nossa delegação, tendo em vista os dispositivos da carta fascista de 1937 — não obstante a agonia em que ela já estava — assinou a declaração com restrições. Tais restrições evidentemente não se referiam ao mérito da proposição, apenas resguardavam as leis vigentes no país até que a ratificação do texto diplomático, revogando o que existia em contrário, regularizam-se as coisas.

* * *

Não há dúvida, que, de certo modo, convem ao prestigio e estabilidade das instituições politicas do país, a cooperação legislativa dos meia-ciência e até mesmo dos quarto-de-ciência, os quais, mantidos na sua órbita pela inteligência e cultura presentes no Congresso, darão à obra constituinte um crédito junto às camadas populares, que por seus representantes sentiram-se presentes à elaboração constitucional. Essa presença representativa, exige a compreensão exata dos movimentos do recinto por parte de seus "leaders" e orientadores dos debates, os quais devem ter em mira preliminarmente a explanação didática dos assuntos para impedir que, sôbre equívocos e ignorâncias, se erga inopinadamente uma pirâmide de absurdos.

O próprio incidente da praxe parlamentar que nos ocupa oferece um exemplo do quanto é necessário desarmar pela clareza dos pontos de vista, ora as confusões da ignorância, ora as intrigas da má-fé. O doutor Pedro Pomar, que ontem escreveu o editorial da folha comunista, interpretou a final aprovação do requerimento de seus correligionários como uma "vitória da democracia", uma "vitória da verdadeira unidade contra a falsa unidade". Os leitores de fora da grei devem ter sorrido, recomendando o Pomar à poda do arquivista da "caravana passa". Já outro dia os "meia-ciência" se tinham atribuido grande sucesso nas invectivas contra o desprevenido ministro Valdemar Falcão, obtendo com as gritarias das galerias afirmar a "soberania" do Poder Legislativo.

Em resumo. Convem pôr mangiricão nos ramalhetes do Congresso Constituinte. Mas não é aconselhável tomar folhagens por flores. Há uma justa proporção, entre sentimentos e instintos e inteligência e cultura. A nação deve aquiescer e aplaudir a normação do Estad: mas a obra jurídica e politica não é fruto que se colha em qualquer pomar.

"SÃO PAULO"
Companhia Nacional de Seguros de Vida
Sucursal no Rio de Janeiro: — AV. RIO BRANCO, 114 - 6.º
DIRETORES
Dr. José Maria Whitaker
Dr. Erasmo Teixeira de Assumpção
Dr. J. C. de Macedo Soares

Sensacional Documento do Departamento de Estado

As Mais Graves Revelações Jamais Divulgadas Pelo Governo Americano — Conspiração Com Hitler Contra a America

(Noticiario completo na 2.ª página).

O Departamento de Estado norte-americano fez divulgar um longo documento de 30 mil palavras sobre a Argentina. Contém as informações que serviram de conteudo ás consultos inter-americanas do governo de Washington sobre a inconveniencia e os perigos da permanencia do atual governo argentino na familia as nações americanas e no seio das Nações Unidas em geral.

O documento narra, em todos os pormenores, as ligações entre os ultimos governos argentinos, desde Castillo até Farrel-Peron, e o governo nazista, enquanto este subsistiu, e com os remanescentes que, após o seu desaparecimento, ficaram constituindo a herança do nazismo para a restauração totalitaria na America e no mundo. Mostra que o governo argentino é literalmente uma transplantação do regime de Hitler.

CONTRA O BRASIL COM ARMAS ALEMAS

Historia suas passadas conspirações, entre as quais figurava o ataque e conquista do Brasil, com o auxilio de armas que seriam fornecidas pelo Reich, e que só não o foram porque, sobrevindo as derrotas, a Alemanha não dispôs mais de armamento suficiente nem para si mesma. Mostra que um dos mais valiosos colaboradores deste plano foi o sr. Eduardo Aunós, embaixador recem-nomeado por Franco para o Brasil, que então tinha uma missão junto ao governo fascista de Buenos Aires, exercendo grande pressão para obter armas do Reich para a Argentina voltá-las contra o Brasil.

Mostra a desfaçatez de todas as falsas medidas de aparente tinh democratico e americanista do atual governo argentino e estabelece que os atuais dirigentes argentinos de forma alguma conseguirão mais iludir "com decretos ou ordens administrativas, com assinaturas de cartas ou com a adesão ás Atas Finais das Conferencias". A confiança será reconquistada "somente quando nosso irmão, o povo argentino estiver representado por um governo que inspire fé e confiança totais, dentro e fora do seu país".

O QUE O DOCUMENTO PROVA

Em suma, o documento prova, textualmente:

"a) — Membros do governo militar argentino colaboraram com agentes inimigos em importantes trabalhos de espionagem e em outros propositos prejudiciais ao esforço belico das Nações Unidas. b) — Os lideres dos grupos e organizações nazistas entraram em acordo com grupos totalitarios argentinos para criar um Estado nazi-fascista na Argentina. c) — Os membros do regime militar argentino, que dominaram a Argentina desde junho de 1943, conspiraram com o inimigo para solapar os governos nos paises vizinhos com o proposito de destruir sua colaboração com os Aliados e com o proposito de reuni-los num bloco favoravel ao Eixo na Argentina. f) — Os sucessivos governos argentinos protegeram o inimigo em assuntos economicos com o proposito de manter o poderio industrial o

(Conclue na 11.ª Pagina)

James Byrnes

O documento Confirmou a Reportagem do Diario Carioca

O sensacional documento do Departamento de Estado norte-americano sobre a conspiração do governo fascista argentino contra toda a America, especialmente o Brasil, vem confirmar a nossa reportagem de domingo, em que reproduzimos uma importante tese do Estado Maior brasileiro, onde se estudava um plano militar de assalto combinado contra o nosso territorio.

Desmentido, no dia seguinte, pelo nosso ministro da Guerra, general Góis Monteiro, acaba de ser confirmado pelo documento do secretario de Estado norte-americano, James Byrnes.

Transcrevemos literalmente do documento de Byrnes:

"A citada reunião se verificou em meados de julho de 1943. Alem do presidente Ramirez e Harnisch, compareceram a mesma o coronel Gonzalez, ajudante de campo de Ramirez, então ministro da Guerra. Pelas informações desta reunião, ao governo alemão, por parte de Becker e Harnisch, verifica-se o seguinte: "O governo argentino julgou que se a Argentina não cumpria os compromissos contraidos na Conferencia do Rio de Janeiro em 1942 haveria ameaça de guerra com outras Republicas americanas. As hostilidades com o Brasil, muito mais bem armado, não teriam bons resultados a menos que a Argentina recebesse ajuda das potencias do Eixo. Portanto, os argentinos queriam saber se a Alemanha e o Japão estavam dispostos a proteger as costas argentinas e chilenas com submarinos bem como fornecer-lhes artilharia anti-aerea, munições, gasolina, aviões, bem como licença para sua fabricação e formulas para fazer outros materiais de guerra."

O MUNDO

Os Integralistas Denunciados TAMBEM NO DOCUMENTO DOS EE. UU.

Conspiraram Com Peron o Serviço Secreto Alemão Para Minar o Esforço de Guerra Brasileiro — Os Papeis Desempenhados Pelo Sr. Raimundo Padilha e Seus Agentes Em Buenos Aires

Transcrevemos a seguir, na integra, a parte do documento divulgado pelo Departamento de Estado norte-americano que se refere ás articulações feitas com o fascismo brasileiro através do governo fascista de Buenos Aires, para trair o Brasil.

"No verão de 1943, o serviço secreto alemão na Argentina estabeleceu contacto direto e cooperação com os lideres integralistas então exilados em Buenos Aires, senhor Jair Tavares e um certo dr. Caruso. Seguiram-se varios meses de esforços para arrastar os integralistas á conspiração, com o fito de minar o esforço belico do Brasil e obter para o "Sicherheitdienst" (S. D.), informações daquele país, uteis á Alemanha. Quando estes esforços foram frustrados devido á dificuldade de comunicações, Becker preparou uma reunião entre Caruso e Tavares com o coronel Peron e Gonzalez e um agente nazista. Nesta reunião, os funcionarios argentinos ofereceram sua ajuda aos integralistas, de acordo com o plano argentino de estabelecer um blóco anti-estadunidense, colocando á sua disposição o serviço de correio das forças militares argentinas, para a comunicação com os integralistas no Brasil.

Os resultados desta reunião foram informados ao dr. Raimundo Padilha, principal lider integralista, que se encontrava oculto no Brasil e, em consequencia, Padilha enviou a Buenos Aires um comandante de nome Jaime Ferreira da Silva, com autorização para negociar com os funcionarios argentinos e Becker. Ferreira chegou a fins de dezembro; entrevistando-se imediatamente com Becker e os integralistas locais.

"Depois de sua reunião com Becker, Ferreira entrevistou-se com os coroneis Peron e Gonzalez e no curso da entrevista o primeiro expressou que os objetivos colimados pela revolução militar argentina tinham um alcance continental, com o triunfo obtido na Bolivia e os satisfatorios progressos evidentes em outros paises vizinhos.

"Nas reuniões havidas, Peron e Gonzalez combinaram com Ferreira o seguinte:

a) a Argentina transmitiria pelo radio propaganda eixista em português, especialmente dirigida ao Brasil;

b) o adido militar argentino no Rio de Janeiro seria substituido por outro em condições de prestar maior colaboração;

c) estabelecer boas relações entre o novo adido militar e Padilha;

d) enviar mensagens em codigo, pelas vias diplomaticas;

e) instalar no Rio um agente secreto civil argentino, aparentemente amparado pela Camara de Comercio Argentina e

f) informar o ministro da Propaganda alemão que um dos meios mais eficientes que podiam ser empregados pela emissora era informar, pela difusora nazista, que os afundamentos de navios mercantes brasileiros não teriam sido obra de submarinos alemães".

Aunos Tambem Participou Na Conspiração Contra o Brasil

Um dos maiores implicados na penetração nazista na Argentina, segundo o documento do Departamento de Estado, é o sr. Eduardo Aunos, então embaixador de Franco em Buenos Aires.

Como o "Caudilho" acaba de nomear o mesmo embaixador para representá-lo junto ao governo brasileiro, transcrevemos algumas passagens do documento que menciona sua ação.

Eis uma delas:

No mesmo relatorio, Meynen (embaixador nazista em Buenos Aires) tambem informava a Berlim que o embaixador espanhol, sr. Aunos, dele se havia acercado com identica finalidade. O sr. Aunos presidia a delegação economica espanhola que estava negociando com o governo de Castillo em Buenos Aires. Depois de mencionar a posição isolada da Argentina, a suposta possibilidade de que a Argentina fosse atacada pelo Brasil e o interesse da Espanha e da Europa, depois de antecipada a vitoria do Eixo, "com o objeto de preservar a Argentina como nucleo de uma ordem de onde deve partir a reconstituição das condições normais nas Americas, o sr. Aunos participou a Meynen: "Aunos está firmemente determinado a fazer tudo o que pode para que a Argentina possa ser ajudada com a entrega de armas procedentes da Alemanha via Espanha. O embaixador espanhol tambem mencionou tanques e artilharia anti-tanque e anti-aerea. E sua intenção levar consigo um general argentino, quando regressar a Espanha, presume-se que em fins de agosto, com o proposito de esclarecer as necessidades e as possibilidades. Tratou da questão, por escrito, com cidadãos argentinos autorizados, entre eles tambem o acima mencionado general Martinez (a quem, além disso, lhe trouxe um retrato de Franco) e está convencido de que se deve fazer algo. Provavelmente será possivel transportar armas entregues em navios argentinos como embarques espanhóis".

Mais outro trecho: —

"Em agosto de 1942, o embaixador espanhol Aunos informou a Meynen que se havia concluido um acordo sereto entre a Argentina e a Espanha para o fornecimento de polvora de munição "cuja aplicação somente seria possivel com a ajuda da Alemanha" e que esperava ser acompanhado, em sua viagem de regresso, pelo general Pedro Ramirez, que "apresentaria com detalhes o convenio cobre armamentos "em estudo por parte dos tres paises".

E ainda outra passagem do documento: —

"Em fins de outubro de 1942, o general Martinez informou que o presidente Castillo aderia a sua decisão de empreender negociações armamentistas em Madrid por meio do general Pedro Ramirez e um almirante argentino ainda não designado. Ao informar sobre este assunto, Meynen comunicou, de acordo com o embaixador espanhol Aunos, que o governo não devia insistir em garantias de que "não somente o regime de Castillo como seu sucessor eventual manteriam uma atitude amistosa para conosco".

Uma Sessão Agitada

Foi o que se viu ontem na Constituinte. O debate das Prefeituras mineiras exaltou os animos dos mineiros de facções contrarias e até de representantes de outros Estados. Aí vemos, por exemplo, o mineiro José Maria de Alcmim, quando discutia com o rio-grandense do norte José Augusto (Noticiario na 3ª pag. e cronica parlamentar na 4ª)

Derrota Sovietica na Assembléia das Nações

O MUNDO

O SENSACIONAL DOCUMENTO DO DEPARTAMENTO DE ESTADO

WASHINGTON, 12 (U. P.) — O Departamento de Estado publicou hoje um extenso comunicado, sobre as consultas interamericanas referentes á situação Argentina, iniciadas a 3 de outubro do ano passado. Refere-se o comunicado, de inicio, aos inumeros documentos encontrados em poder do inimigo derrotado, bem como aos depoimentos de funcionarios alemães e italianos, aos quais coube dirigir as relações dos seus paises com a Argentina. Das informações assim obtidas, verifica-se desde já que:

a) membros do governo militar argentino colaboraram com agentes inimigos em trabalhos de espionagem;

b) os lideres dos grupos nazistas entraram em acordo com grupos totalitarios argentinos para criar um Estado nazi-fascista na Argentina;

c) os membros do regime militar argentino, conspiraram com o inimigo para solapar os governos nos paises vizinhos;

d) os governos argentinos protegeram o inimigo em assuntos economicos;

e) conspiraram ainda para obter armas da Alemanha. Diante disso, o documento conclui que o governo do sr. Castillo e principalmente o atual regime militar argentino continuaram uma politica de positivo auxilio ao inimigo; as solenes promessas da Argentina e cooperação com as demais Republicas Americanas foram completamente violadas e está provado que foram feitas para proteger e manter os nazistas, o objetivo de criar tina; os individuos e grupos totalitarios que dominam o governo argentino visaram, junto com os nadistas, o objetivo de criar neste Hemisferio um Estado totalitario. Este objetivo já foi cumprido em parte; o regime militar argentino recorreu em escala cada vez maior á estrategica defensiva da "camouflage". A aceitação das obrigações da Conferencia Interamericana fez parte dessa estratégia de engano. Acusa ainda o regime militar de Buenos Aires do "uso brutal da força e de metodos de terrorismo para eliminar toda oposição entre o povo argentino".

DESFAÇATEZ E TRAIÇÃO

Depois de referir-se ás condições em que a Argentina foi admitida áquela conferencia, e á sua admissão á Organização das Nações Unidas, o documento refere-se ao não cumprimento das obrigações assinadas por aquele país.

Hoje sabemos as razões dessas importantes faltas do governo argentino, a resistencia e o não cumprimento de compromissos vitais e as promessas de cumprir promessas. Há provas positivas de cumplicidade com o inimigo. Esta cumplicidade obriga-nos a duvidar dos motivos, planos e propositos de cada ato do atual regime argentino. A informação que sustenta estas acusações foi submetida aos governos as Republicas Americanas para seu estudo em relação com o Tratado de Assistencia Mutua que deve ser negociado na proxima conferencia do Rio de Janeiro.

As bases desse tratado foram estabelecidas na Ata de Chapultepec. A estrutura defensiva ali prevista, só poderá levantar-se nos alicerces de absoluta confiança e fé. Como o governo dos Estados Unidos não tivesse fé nem confiança no atual regime argentino, assumiu em outubro de 1945 atitude de que não poderia muito bem assinar um tratado de assistencia militar com esse regime.

Explicando melhor as razões dessa desconfiança, o documento assinala que desde sete de dezembro de 1941, os governantes argentinos anunciaram sucessivamente as seguintes politicas:

1 - Politica de neutralidade que beneficiaria contudo, as Republicas americanas;

3 — Rutura de relações com a Alemanha e a Italia;

3 — Por fim, a declaração de guerra ao Eixo.

Estabeleceu-se agora que aqueles que controlavam o governo da Republica Argentina estiveram gravemente acumpliciados com a Alemanha nazista. A razão basica desta cumplicidade consiste na preferencia pela vitoria do Eixo. Em maio de 1942 o sr. Castillo comunicou á Alemanha, que acreditava e confiava na "vitoria das potencias do Eixo" e que havia "baseado a sua politica sobre este resultado desejado". Antes de romper relações com o Eixo estou resolvido, se necessario for a colocar-me abertamente ao lado das potencias do Eixo", acrescentou.

A consequencia desta preferencia foi uma intima e integrada de mutuos entendimentos, cooperação e ajuda.

AUXILIO MILITAR

Uma das partes mais surpreendentes de tal colaboração consiste nos esforços argentinos para conseguir auxilio militar da Alemanha. Já durante o regime de Castilo, a Argentina pedia materiais de guerra para o uso contra outras Republicas americanas, se as insistencias destas de que Buenos Aires rompesse relações com o Eixo chegassem a requerer que o governo argentino se colocasse ao lado do Eixo. Essas negociações se prolongaram de julho a outubro de 1942 e incluiram pedidos de submarinos, aviões, tanques, canhões anti-tanques, canhões, canhões anti-aereos, metralhadoras, polvora e munições, bem como outras armas. Mas foram retardadas pelos nazistas a instancias do alto comando alemão, por causa das necessidades de equipamento da Alemanha.

Contudo, depois do golpe de Estado de junho de 1943, o regime do general Ramirez reiniciou imediatamente estas negociações, assegurando aos nazistas que seu proposito era não romper relações e que necessitava de equipamentos militares para reforçar-se em tal posição. Ramirez referiu-se tambem ao plano de subversão contra as nações vizinhas. Estas negociações continuaram durante o ano de 1943 e culminaram em outubro com a "missão Hellmuth". Osmar Hellmuth de nacionalidade argentina foi escolhido como representante comum para entabolar amplas negociações com o governo alemão em Berlim. Esta missão fracassou devido a que os Aliados prenderam Hellmuth quando este estava em caminho.

Para melhor frisar o perigo dessa cumplicidade não só para as outras Republicas americanas, como para a sorte do proprio mundo, o Departamento de Estado assinala uma significativa concordancia de datas. Quando a Argentina fez seu primeiro pedido aos nazistas, em julho de 1942, a situação no Pacifico era das mais negras para os aliados, como a queda de Singapura e de Corregidor. Na Europa, os nazistas ocupavam o sul da França e iniciavam o ataque a Stalingrado.

Foi nestas circunstancias que em julho de 1942, o general Domingo J. Martinez, então chefe de policia de Buenos Aires, conferenciou com o representante especial do presidente Castillo com Erich Meynen, encarregado de Negocios da Alemanha, e informou-o de que "o presidente Castillo ofereceria resistencia" á pretensão de que a Argentina rompesse relações com o Eixo, e que havia decidido, no caso de ser necessario, "colocar-se abertamente, no momento propicio, ao lado das potencias do Eixo". O general Martinez anunciou depois o objetivo de sua visita: Comprovar até que ponto a Alemanha estava então disposta a fornecer á Argentina materiais de guerra. O relatorio de Meynen a Berlim, a esse respeito, dizia que os argentinos pensavam em receber armamentos alemães por meio dos navios alemães que furavam o bloqueio, ou então recolhendo-os em barcos de carga argentinos em portos espanhois. Esses barcos em sua viagem de volta, teriam de ser protegidos por submarinos alemães.

ENTRA O EMBAIXADOR AUNOS

No mesmo relatorio, Meynen tambem informava a Berlim que o embaixador espanhol, sr. Aunos, dele se havia acercado com identica finalidade. O sr. Aunos presidia a delegação economica espanhola que estava negociando, com o governo de Castillo em Buenos Aires. Depois de mencionar a suposta possibilidade de que a Argentina fosse atacada pelo Brasil, o sr. Aunos participou a Meynen que estava firmemente determinado a fazer todo o possivel para que a Argentina pudesse ser ajudada com a entrega de armas procedentes da Alemanha via Espanha.

Na mesma época, uma missão militar argentina na Espanha pediu ao governo alemão detalhes técnicos para a construção de dois tipos de motores de aviação e peças de metralhadores de aviões; ao aceder a este pedido, o ministro do Exterior da Alemanha, barão von Ribbentrop, disse que "é uma coisa muito desejavel sob o ponto de vista da politica exterior".

Em agosto de 1942, o embaixador espanhol Aunos informou a Meynen que se havia concluido um acordo secreto entre a Argentina e a Espanha para o fornecimento de polvora de munição "cuja aplicação somente seria possivel com a ajuda da Alemanha". Meynen continuou seu relatorio dizendo ter sabido "de circulo mais intimo" do presidente Castillo que "o equipamento da Argentina deve ser iniciado rapidamente na opinião do sr. Castillo e seus conselheiros" porque o governo de Castillo pode julgar-se forçado a reter o Poder por meio de usurpação, se perder as eleições de 1943.

Por sua vez o almirante Fincati, ministro da Marinha do presidente Castillo, perguntou ao adido naval alemão, capitão Niebuhr, se a Alemanha estava pronta e capacitada para vender material naval á Argentina, começando "com seis submarinos e em seguida aviões, artilharia anti-aerea e comunicações de toda especie". A Chancelaria alemã tomou imediata nota da pergunta oficial feita pelo almte. Fincati, submeteu imediatamente a questão ao estudo de Von Ribbentrop e em seguida a Hitler para a decisão final, recomendando que se desse "uma resposta fundamentalmente positiva á pergunta argentina" a fim de robustecer a atitude neutra argentina. Hitler segundo parece, aprovou a proposta porque em setembro de 1942 a Chancelaria alemã solicitou informações complementares de Meynen. Outro relatorio de Meynen diz que no caso de que o regime de Castillo se visse obrigado a entrar definitivamente na guerra ao lado da Alemanha, a Argentina "facilitaria bases para operações de submarinos alemães". Passando em revista a situação, tal como se apresentava então, a chancelaria alemã notou que, ao incluir a Espanha nas negociações comerciais, se facilitaria um tratado "triplice com a Espanha, de modo que o governo espanhol entregasse as armas pedidas pela Argentina. Enquanto isso, a Espanha entregaria ao Reich as materias primas que pedisse á Argentina".

Embora se verificasse uma paralisação nestas negociações, durante os meses seguintes do governo Castillo, o regime militar que Castillo as reiniciou imediatamente.

Discutiu-se então o emprego de navios ou submarinos para fazer as entregas.

"A AMEAÇA" DO BRASIL

Aqui, o Departamento de Estado abre um parentesis para explicar a atuação de Hans Harnisch, principal elemento do serviço secreto alemão (Abwehr). Harnisch, alemão de nascimento, tinha contacto muito estreito e importante nos circulos militares argentinos e em suas operações secretas atuava em intima colaboração com Johannes Siegfried Becker, chefe daquele, com grau de Hauptsturmfuehrer das "SS" nazistas para toda a America do Sul, com Quartel General em Buenos Aires. Em principios de 1943, Harnisch havia chegado a um acordo de colaboração e de informações com os funcionarios do regime de Castillo. Um de seus associados mais intimos era Oskar Hellmuth. Este ultimo, sabedor de que o regime de Ramirez estava muito desejoso de obter salvo-conduto alemão para um navio tanque argentino, o Buenos Aires, atracado em Gotemburgo, combinou uma reunião em meados de 1943 entre Harnisch e o coronel Enrique P. Gonzalez, da Presidencia da Republica.

Ali, combinou-se um encontro de Harnisch com o presidente Ramirez que teve lugar em julho de 1943.

Pelas informações prestadas sobre esta reunião ao governo alemão, por Becker e Harnisch, verifica-se o seguinte: "O governo argentino julgou que se a Argentina não cumprisse os compromissos contraidos na Conferencia do Rio de Janeiro em 1942, haveria ameaça de guerra com outras Republicas Americanas. As hostilidades com o Brasil, muito mais bem armado, não teriam bons resultados a menos que a Argentina recebesse ajuda das potencias do Eixo. Portanto, os argentinos queriam saber se a Alemanha e o Japão estavam dispostos a proteger as costas argentinas e chilenas com submarinos bem como fornecer-lhes artilharia anti-aerea, munições, gasolina, aviões bem como licença para sua fabricação e formulas para fazer outros materiais de guerra". Ramirez expressou entretanto a intenção do seu governo de adiar qualquer rompimento pelo menos até ao outono, enquanto procurava reforçar a posição argentina atraindo os paises vizinhos para a composição de um bloco neutro.

NEGOCIAÇOES VIA HELLMUTH

Em agosto de 1943, novas propostas argentinas. Em setembro, o general Gilbert informou a Hellmuth que este fôra escolhido para representante do governo de Buenos Aires, a fim de negociar a libertação dum navio-tanque na Alemanha.

Para encobrir sua missão Hellmuth apareceria como consul auxiliar argentino em Barcelona.

Mais tarde, Hellmuth foi informado de que devia tambem tratar de obter técnicos nazistas para as fabricas de armas argentinas, bem como garantias de proteção para a navegação argentina, etc.

Nesse meio tempo, Hellmuth foi apresentado ao [illegible] dirigente nazista Johannes Siegfried Becker, que providenciou sua apresentação ao serviço secreto de Himmler em Berlim. Foi tambem informado de que poderia muito bem ser apresentado a Hitler e Himmler e que estaria assim em posição de explicar ás supremas autoridades nazistas que era improvavel a ruptura de relações argentino-germanicas, e que se tal ocorresse seria devido [illegible] á pressão externa, mas que ainda assim as medidas de controle sobre os interesses alemães deviam ser consideradas como concessões superficiais feitas á opinião publica. (Nesta etapa final das negociações de Harnisch, a embaixada alemã teve a primeira noticia delas por intermedio do general Gilbert, ministro do Exterior interino, e de Ludwig Freude, dirigente da coletividade alemã em Buenos Aires).

O coronel Juan Peron, chefe do gabinete do ministerio da Guerra argentino, assumiu a responsabilidade pessoal das disposições especiais necessarias para a segurança da entrega da documentação sobre as armas a Hellmuth, depois que o capitão Ceballos, que seria nomeado encarregado de negocios em Berlim, e Hellmuth chegassem separadamente a Madrid. No Ministerio da Guerra, Peron mostrou a Hellmuth duas metades de um pedaço de chitão. De acordo com este plano Peron informou a Hellmuth que cada uma das duas peças seria incluida em envelopes separados, que seriam enviados á embaixada em Madrid, pela mala diplomatica, sendo um dos envelopes dirigido a ele e o outro ao coronel Velez. A apresentação simultanea e adaptação das duas metades, perfeitamente em Madrid, asseguraria que a embaixada estava entregando a missão ás mãos indicadas.

Quando Hellmuth foi detido em Trinidad, em novembro de 1943, Hitler ficou desgostoso E ordenou que se investigasse por que motivo as autoridades nazistas se haviam envolvido num caso tão duvidoso.

Já antes, von Ribbentrop pedira a Himmler que reduzisse as atividades da espionagem alemã na Argentina, para evitar um escandalo, o que foi recusado.

Quando em resultado da prisão de Hellmuth, ocorreu o que Ribbentrop temia, este notificou a Himmler que a responsabilidade do rompimento cabia ao serviço de espionagem, e que ele não mais se responsabilizaria pela gestão dos negocios exteriores, a menos que seu ministério fosse informado com antecipação de todas as atividades estrangeiras do Serviço de Espionagem.

BLOCO CONTRA O BRASIL

Segundo declarações de funcionarios alemães autorizados o grande objetivo da politica exterior argentina, depois da revolução de quatro de junho de 1943, foi a formação de um bloco de Estados sul-americanos, do qual a Argentina devia ser o centro.

Esta politica estava dirigida principalmente contra os Estados Unidos e sua politica de boa-vizinhança (isto é, contra a solidariedade pan-americana). O bloco devia compreender a Argentina, Chile, Bolivia, Paraguai, Uruguai, e, possivelmente mais tarde, o Brasil (por meio da ajuda dos integralistas brasileiros). Este plano apoiado pela Alemanha, foi posto em atividade com respeito a Bolivia, Brasil, Paraguai e Uruguai. Em cada caso, a colaboração argentina-nazista com as forças nacionais pró-Eixo em cada pais foi ampliada sob a direção e com a ajuda ou promessa de ajuda do governo militar argentino. Um dos principais lideres da conspiração argentina foi o coronel Juan de Peron.

Na Bolivia teve lugar com exito, um golpe de Estado que dimanou de fontes totalitarias nos precisos instantes em que seus autores acreditavam que estava a ponto de estourar outro golpe de Estado no Chile.

Ao mesmo tempo, Peron açulava os integralistas brasileiros, fazendo simultaneamente esforços identicos dirigidos contra o Uruguai e o Paraguai. A pressão argentina estava em sua etapa mais ativa, quando as republicas americanas, em janeiro de 1944 anunciaram sua decisão de consultar-se entre si antes de outorgar seu reconhecimento a governos que fossem estabelecidos por meio da força. Esta demonstração de solidariedade de inter-americana obrigou a diminuir as atividades de penetração da Argentina.

Em julho de 1942, num relatorio sobre a partida do novo embaixador argentino no Perú, Meynen refere-se á "ameaça que representa para a Argentina o Brasil, o qual está abastecendo os Estados Unidos em grande extensão, e que se sente aqui cada vez mais forte. A presidente agradaria tirar a Argentina de seu isolamento atual, desenvolvendo uma campanha para mais estreitos contactos com varios Estados vizinhos, aproveitando-se do descontentamento devido á politica de pressão desenvolvida pelos Estados Unidos". E fala na formação de um bloco com o Chile, o Paraguai e a Bolivia, bem como nos esforços argentinos para tapar as brechas em suas relações com o Chile. Os nazistas entenderam tambem que a campanha "anti-comunista" em favor da neutralidade em 1942 constituia um apoio a esse plano de "bloco", posto que se confiava em que a propaganda "entre o Departamento de Estado passa aos sul-americanos".

Aparece agora em cena o grupo de coroneis argentinos, conhecido como "Gou", que era chefiado pelo coronel Peron e mantinha estreitas ligações com o "Sicherheitsdienst" de Himmler. Depois de expor as maquinações deste grupo, e os acontecimentos revolucionarios na Bolivia, o documento do Departamento de Estado parra aos entendimentos com os integralistas brasileiros, exilados em Buenos Aires.

LIGAÇAO E CUMPLICIDADE DOS INTEGRALISTAS

No verão de 1943, agentes nazistas na Argentina estabeleceram contacto direto com lideres integralistas, então exilados em Buenos Aires: Jair Tavares e um certo dr. Caruso. Seguiram-se varios meses de esforços para arrastar os integralistas á conspiração, com o fito de minar o esforço belico do Brasil e obter informações daquele pais. Quando esses esforços foram bem sucedidos, Decker preparou um encontro de Tavares e Caruso com o coronel Peron, Gonzales e um agente. Nesta reunião, os funcionarios argentinos ofereceram-se para ajudar os integralistas. De acordo com o plano argentino, seria organizada uma força de choque, e o serviço de correios das forças militares argentinas seria utilizado para as comunicações com os integralistas do Brasil. Os resultados dessa reunião foram comunicados ao dr. Raimundo Padilha, chefe integralista que se achava oculto no proprio Brasil.

Mais tarde, chegou a Buenos Aires um emissario integralista que entrevistou-se com os coroneis Peron e Gonzales. Foi discutida, entre outros pontos, a propaganda de radio argentina para o Brasil; o estabelecimento de relações entre Raimundo Padilha e o adido militar argentino no Rio de Janeiro; o envio de um agente secreto argentino ao Rio, aparentemente destinado á Camara de Comercio Argentina. Combinou-se tambem informar ao Ministerio da Propaganda alemão que seria conveniente divulgar, pela radio de Berlim, que os afundamentos de navios mercantes brasileiros não teriam sido obra de submarinos alemães.

ESPIONAGEM EM TODA A AMERICA

Em seguida, o documento passa em revista o estabelecimento de uma rêde de espionagem nazista em toda a América. Quando, depois de Pearl Harbor essa rêde foi destruida, muitos de seus agentes fugiram para a Argentina.

Tiveram eles calorosa recepção e ampla colaboração de parte dos funcionarios argentinos.

Devido á colaboração que se estabeleceu, destacadas figuras militares argentinas forneciam regularmente informações ao governo alemão, por intermedio do S. D. (o "Sicherheitsdient" de Himmler). Assim quando o regime de Ramirez foi derrotado por Peron e Farrel estes informaram ao S. D. que o rompimento de relações da Argentina com o Eixo não tevera maior significação, tendo sido motivado pela pressão dos Estados Unidos; mas que a verdadeira orientação do regime continuava germanofila. Os relatorios dos agentes nazistas citavam ainda a benevolencia com que eram tratadas as sociedades alemãs, os marinheiros do "Graf Spee", etc.

Durante todo esse tempo, Berlim recebia tambem valiosas informações de Juan Carlos Goyeneche, argentino nazista que viajava pela Europa com passaporte diplomatico argentino. Entrevistou-se com Mussolini, Ciano, Franco e Laval, antes de ir a Berlim onde se encontrou com Himmler e von Ribbentrop. A este ultimo Goyeneche pediu uma declaração de que a Alemanha nazista considerava justa a pretensão argentina [illegible] a politica da America do Sul.

Na propria Argentina, a propaganda nazista trabalhava ativa.

Em dezembro de 1942, Meynen expôs ao ministro do Exterior alemão as razões para o maior apoio possivel aos candidatos de Castillo. E pediu um credito especial de 150.000 pesos, para influir no resultado das eleições, "por intermédio de pessoas de confiança". Essa pretensão foi imediatamente atendida pela Wilhelmstrasse, e a embaixada "distribuiu" uns 102.000 pesos.

Na mesma época, Meynen informou tambem a Berlim que necessitaria de fundos para os politicos; e a chancelaria alemã calculou que se deveriam "transferir um milhão de pesos, pelos condutos já bem conhecidos, para fins de propaganda e de suborno." Esses meios destinavam-se, inclusive a quebrar a maioria favoravel ao rompimento com o Eixo na Camara dos Deputados. Já em 1943, Meynen recomendava que se permitisse á embaixada conferir, em cerimonias privadas, altas condecorações alemãs a muitas personalidades de destaque argentinas.

Outro ponto citado pelo documento é a relutancia argentina em repatriar os agentes do Eixo.

Muitos destes, em vez de serem deportados, foram postos em liberdade pelos tribunais argentinos.

POVO x GOVERNO

Em seus relatorios a Berlim, o embaixador von Thermann admitia francamente que [illegible] parte da opinião publica argen-

(Conclue na 11.a Pagina)

Admitido na UNO a Federação Sindical Mundial

LONDRES, 12 (U.P.) — O Comité da Assembléia da Organização Mundial das Nações Unidas decidiu hoje recomendar a concessão de privilegios consultivos, junto á O.N.U., para a Federação Sindical Mundial e para a Federação Americana do Trabalho, mas apenas depois de terem serenado os violentos choques devido ás taticas ditatoriais de seu presidente. A resolução constituiu uma grande derrota para a União Sovietica, que há mais de um mês vinha proclamando, desesperadamente, obter apenas a admissão da Federação Sindical Mundial no seio do Conselho Economico e Social, com carater consultivo.

A essencia dos debates de hoje se resumiu nas taticas de manobra do presidente Dimitri Manuilski, da Ucrania, que se chocou, por diversas vezes, com o primeiro ministro néo-zelandês, sr. Peter Frazer. Em certa altura dos debates, o sr. Fraser chegou a bradar para o sr. Manuilski: "Esses ardis não terão exito aqui. Poderão ter tido exito em outras regiões, mas não aqui! Desejo uma resolução clara e não me deixarei manobrar até o ponto em que haveis de me fazer votar contra a Federação Sindical Mundial."

Essa vigorosa reação do representante australiano ocorreu depois que o mesmo desafiou a orientação de Manuilski, no sentido de pôr a moção sovietica á frente das resoluções norte-americanas, depois que o Comité já havia decidido considerar primeiro a moção norte-americana.

A reunião do Comité foi a mais falta de ordem e de processos parlamentares ordinarios, pois a União Sovietica estava lutando com as costas para a parede, procurando apenas o reconhecimento da Federação Sindical Mundial, com exclusão de todas as outras organizações nacionais ou internacionais.

Todavia, o senador norte-americano Connally assumiu a decisão da C.I.O. e A.F.L. de retornarem aos Estados Unidos depois de terem conseguido sua inclusão, se por acaso essa concessão fosse feita á Federação Sindical Mundial.

Quando Manuilski deu prioridade á moção sovietica, depois da resolução norte-americana já ter sido votada, o sr. Fraser desafiou o representante russo e exigiu do comité uma resolução sobre se Manuilski estava certo ou errado. Quando o sr. Fraser tornou a se sentar, o delegado sovietico, sr. Andrei A Grumyko, perguntou: "For que fazer tanto barulho?" Ao que Fraser acusou os russos de tentarem levá-lo a uma posição na qual teria de votar contra a Federação Sindical Mundial.

Quando se realizou a votação verificou-se que apenas metade dos membros do Comité se manifestaram, enquanto que a outra metade preferiu se manter distante dos fogos cruzados.

Boletim do Mundo

A FINAL, veio o que faltava para elevar o fascismo argentino ao nivel dos totalitarismos luminares.

Depois da caminhada fanfarrona sobre Roma, do assalto dos "genios" sobre Berlim, do avanço do "queremos" sobre o Catete, vem a marcha dos "patriotas" sobre Buenos Aires.

Se houvesse ocorrido alguns anos atrás. Peron ganharia as estrelas do marechalato eixista e cruzes de varios metais, alem do convite para ir a Berlim receber continencias dos garbosos automatos em passos de ganso e estruturar o tronco Roma-Berlim-Toquio-Buenos Aires.

Entretanto, veio um pouco tarde.

Os deuses reverteram ao pe e os sub-deuses aguardam um tragico fim em Nuremberg.

Os lances politicos espetaculares não impressionam mais o mundo.

A eloquencia de trovões, as ameaças de pulverização, a ostentação de poderio militar, a instigação de uma falsa justiça internacional e as cantarolas de uma pseudo superioridade nacional, são teclas de que não mais se extrai uma modulação sensivel aos ouvidos dos povos que modelaram na experiencia os fundamentos de sua educação politica.

* * *

O extenso documento de trinta mil palavras que o Departamento de Estado Norte-Americano deu a conhecer a proposito da Argentina, fundamentado nos documentos aprendidos nos arquivos do inimigo derrotado, põe em relevo a colaboração entre a Republica do Prata e as potencias do Eixo, desde a ascendencia de Castillo.

Pesam sobre o atual regime militar graves acusações, desde os trabalhos de espionagem aos planos de solapamento do esforço belico das Nações Unidas e a nazificação do continente sul-americano.

A natureza das acusações é de molde a induzir a classificação da Argentina como aliado camuflado do grupo totalitario e inimigo comum.

O documento que é referente ás consultas continentais de praxe, influenciará, sem duvida, a atitude das nações do Hemisferio com relação áquela Republica na proxima conferencia inter-americana.

* * *

Despachos de Roma informam que o chefe do Partido da Ação pediu demissão pela falta de atividade de seus membros. O espirito é forte, mas o corpo... nem sempre.

AJAX.

GINASIAL NOTURNO

Aceitam-se transferencias para todas as séries — Matriculas abertas EDUCANDARIO RUI BARBOSA, Rua Gago Coutinho, 25 — telef. 25-2608 Largo do Machado.

INSTALOU-SE ONTEM A COMISSÃO DE INQUERITO BORGHI

A CONSTITUINTE

GOLPE CONTRA O REGIME e não contra o Ditador

O Movimento de 29 de Outubro das Forças Armadas — Tumultos na Assembléia Constituinte em Virtude da Reposição dos Prefeitos Mineiros — Discurso do sr. Daniel de Carvalho — Discussão Entre o Orador e Srs. Benedito Valadares, Gabriel Passos, Artur Bernardes Filho e Outros Parlamentares — Homenagem a Mortos Ilustres

Logo depois de aberta a sessão de ontem da Assembléia Nacional Constituinte, o presidente Melo Viana mandou proceder á leitura da ata da sessão anterior. Sobre esta falaram o sr. Café Filho e um deputado do Partido Trabalhista.

CONTRA A REINTEGRAÇAO DOS PREFEITOS

Em seguida, ocupou a tribuna o sr. Daniel de Carvalho, representante do Partido Republicano, cujo discurso monopolizou o interesse da sessão de ontem, com sacrificio da homenagem especial que se prestaria ás grandes figuras brasileiras desaparecidas nestes ultimos tempos.

Atacando, nos devidos termos, a reposição dos antigos prefeitos no seu Estado de Minas Gerais, o sr. Daniel de Carvalho foi aparteado pelo sr. Benedito Valadares, daí se generalizando a discussão, que obrigou o presidente da Assembléia a tomar atitude energica, a fim de fazer cessar o tumulto. Eis, na integra, o desenrolar dos acontecimentos:

QUESTAO NACIONAL

DANIEL DE CARVALHO — Sr. presidente, v. excia. que me conhece há tantos anos e me honra com uma amizade que tem resistido a todas as vicissitudes da nossa vida politica, bem pode avaliar o constrangimento com que venho a esta tribuna para tratar de um assunto que, aparentemente, não interessa ao debate constitucional.

— Hesitei bastante em falar sobre materia que, na sua aparencia, poderia levar alguem a acoimar o orador de trazer para este recinto assunto municipal, questões regionais. Tambem tive de vencer o receio de desagradar amigos diletos, amigos que, apesar de militarem em campo adverso, sempre me têm honrado com a sua afeição. Persuadi-me, porém, de que quaisquer considerações de ordem pessoal devem ceder diante das imposições do mandato recebido do povo.

— E' por isso, srs. constituintes, que venho tratar de assunto, cujo véu foi levantado pelo nobre colega Gabriel Passos, mas que já teve sua consequencia, e é preciso que se denuncie á Nação a maneira insidiosa, com que se está procurando minar e destruir a obra saneadora do golpe de 29 de outubro.

— Essa questão de reposição dos prefeitos não é uma questão regional, ou municipal, mas uma questão nacional.

— E' nos municipios que estão as fontes da soberania nacional. O municipio é a escola da democracia. E, se conspurcarmos as fontes, donde manam as vozes da soberania, estaremos falseando todo o regime.

GOLPE CONTRA O REGIME

— De que valerá fazermos aqui uma Constituição democraticamente perfeita se nos municipios já estão os mesmos antigos agentes da ditadura, para executá-la ditatorialmente? O golpe de 29 de outubro não foi um golpe contra a pessoa do ditador. Foi um golpe contra o regime, que ele encarnava, e contra os abusos que á sombra dele se perpetravam. Ora, se repomos á testa dos municipios, prefeitos que estavam encarregados de fazer a eleição, e que foram afastados pelo Judiciario, para que pudesse haver um pleito sem violencias e sem fraudes, como efetivamente, ocorreu, como vamos repor estes mesmos agentes e levar a todo o Brasil a descrença na democracia?

— Sr. presidente a frase que se sussurra e se diz ao ouvido dos chefes locais é a de que se torna inutil dar murros em faca de ponta e de que o governo nunca perde eleições. E' o que estamos vendo, é que se reproduz, nos dias de hoje, aquele sorites do discurso de Nabuco, no tempo do Imperio: o governo nomeia os prefeitos, os prefeitos fazem a eleição e a maioria faz o governo.

E depois:

— E' preciso lembrar aos senhores constituintes que os prefeitos que voltam agora aos seus cargos são aqueles que dispunham do sal, do açucar, do querosene da gasolina, que dispunham dos cofres publicos, da força publica, enfim, de todos os instrumentos para coagir e realizar o desejo dos seus chefes que se achavam no poder.

O sr. Daniel de Carvalho exibe o exemplar do "Diario Oficial" que comprova a derrota do PSD em Minas Gerais: pela votação real, o partido fez apenas 15 deputados de um total de 35. Em baixo, o sr. Souza Costa presta seu testemunho de defesa ao sr. Daniel de Carvalho, por acusações do sr. Benedito Valadares

O sr. Vitorino Freire, do Maranhão, dá um aparte ao que o sr. Gabriel Passos replica. "Os prefeitos devem ser afastados, pertençam eles a quaisquer partidos". E o sr. Lino Machado, tambem do Maranhão, completa: "O que havia era uma maquina eleitoral (o orador refere-se á situação do seu Estado), esbanjando muito dinheiro, oito mil contos nas eleições". Ha uma troca de palavras entre os srs. Lino Machado e Vitorino Freire, e o sr. Daniel Carvalho continua:

LEIS E COSTUMES

— Srs. constituintes, solicito que reflitam comigo sobre a necessidade de mudar a mentalidade dos detentores do poder, em todas as esferas da administração publica, quer da União, quer nos Estados, quer nos municipios.

— De que valerão as leis se não mudarmos os costumes? E é por isso, principalmente por isso, que o brigadeiro Eduardo Gomes não foi mero pretendente a cargo, mas grande pregador civico, porque ele queria a melhoria do futuro politico do Brasil (palmas e palmas nas galerias).

E adiante:

— Mas, sr. presidente, em Minas já tem corrido sangue e sangue generoso, sangue de correligionarios que acreditaram na palavra do brigadeiro Eduardo Gomes, sangue de João Cordeiro dos Santos.

Depois de citar trechos dos discursos de posse do presidente Eurico Dutra e ministro da Justiça, sr. Carlos Luz, sobre garantias a todos os brasileiros, perguntou o orador:

— Pergunto, sr. presidente, se o senhor presidente da Republica, se o sr. Carlos Luz, estão de acordo com a orientação tomada em Minas pelo interventor João Beraldo.

Benedito Valadares — O candidato de V. Excia. á presidencia da Republica declarou em discurso que governaria de acordo com o seu partido. E' o que está fazendo o interventor em Minas Gerais.

Jaci de Figueredo — Isto é um contrasenso. Deve governar de acordo com o meio publico.

Jose Bonifacio — Saimos da ditadura de um só para a ditadura de um regime.

Daniel de Carvalho — Governar com partido é uma coisa. Mas pergunto ao nobre colega que me aparteou: quer V. Excia a volta ao regime aintigo ou ditatorial?

Duque de Mesquita — O que não queremos é cair nas mãos de Vv. Excias.

Juscelino Kubitschek — Dispunham da confiança do povo mineiro.

Daniel de Carvalho — E' uma balela que precisamos desfazer.

Gabriel Passos — O sr. Valadares quer voltar ao governo.

O PSD NAO VENCEU EM MINAS

Daniel de Carvalho — O sr. Valadares afirmou aqui que o seu partido havia vencido em Minas. A sua arimética está errada.

Benedito Valadares — Qual é o numero da bancada de V. Excia.?

Daniel de Carvalho — Somos doze do Partido Republicano Quero dizer que V. Excia. afirmou que o seu partido era a maioria no Estado. Não é. Fez quinze deputados e nós somos trinta e cinco.

Benedito Valadares — Somos vinte deputados.

Daniel de Carvalho — Os numeros que estão aqui desmentem V. Excia.

Gabriel Passos — O sr. Valadares está fazendo o que os prefeitos fazem com o povo de Minas: fogo de barragem.

Duque de Mesquita — Esse fogo nos dá para vencer.

Gabriel Passos — Consumiram e corromperam, o que é facil de se provar.

Daniel de Carvalho — Os votos apurados pelo Tribunal Regional foram os seguintes: ... 985.600 O PSD teve 451.143. Se 451.143 é maioria em 985.600, então a aritmética que aprendi é diferente da que V Excia. estudou. (muito bem, palmas).

José Bonifacio — Cinco deputados são residuais.

Paulo Sarazate — A prevalecer a teoria do nobre deputado Valadares, no Ceará quem deveria governar era um representante da UDN.

Lino Machado — No Piauí e em varios Estados da Federação.

Daniel de Carvalho — O que estamos vendo é uma tentativa de regresso áquela época negregada.

Benedito Valadares — Que V. Excia. apoiava.

Daniel de Carvalho — Apoiava V. Excia. no Estado? Em que época? Apresente as provas.

Benedito Valadares — E' sabido em toda Minas que V. Excia. nunca deixou de apoiar o governo do Estado.

Daniel de Carvalho — Apoiei o governo de V. Excia.?

Benedito Valadares — Apoiou o governo da Republica.

(Conclue na 6a pag.)

O Negocista Amanheceu no Gabinete do General Góis

Tentou Tambem Falar ao Ministro da Fazenda, Mas Não Foi Recebido — Tudo Secreto nos Trabalhos da Comissão

A reunião foi secreta. Quando o reporter chegou, á porta estava fechada. Bateu. Houve uma dificuldade enorme em abri-la: a chave para lá e para cá na fechadura emperrada, manejada do lado de dentro por um dos membros da comissão, e nada.

TUDO SECRETO

Finalmente, abriu-se. O reporter foi recebido com muita cordialidade pelos tres oficiais generais: almirante Oscar Frias Coutinho, general Scarcela Portela e brigadeiro Aquino Granja. Mas, informação — nada. A sessão seria secreta, declarou-o almirante Coutinho, que, na qualidade de presidente falou pela comissão.

Secretos serão também, adiantou-nos os trabalhos em geral da comissão. Ainda secretos hão de ser seus m'··dos de ação: indagados se se iam limitar em sua tarefa a compulsar papeis e documentos ou se invocariam e tomariam depoimentos de implicados e testemunhas — os componentes da comissão informaram, ainda pela boca de seu presidente, que nada podiam revelar. Acrescentou então o almirante Coutinho:

— Agiremos de acordo com o Decreto.

NEM DOCUMENTOS NEM TESTEMUNHAS

Aliás, pelo que pudemos verificar, era o que havia sobre a longa mesa da sala 703 do edificio do Ministério da Fazenda, á porta da qual os tres oficiais generais, á paisana, se reunirão pela primeira vez: o decreto que instituira a comissão. Uma folha rasgada do "Diario Oficial" com o seu texto e mais nada. Nem documento, nem uma testemunha. Afinal, tratava-se apenas de uma sessão de instalação.

Apenas, decerto, fixação de dirtrizes e métodos de trabalho.

Quando o reporter pretendeu retirar-se, houve a mesma dificuldade para abrir a porta. Pelo que, ariscou este comentário aos membros da comissão:

— Pelo que se vê, no fim de contas, em vez de Borghi, quem acaba presa é a comissão...

BORGHI AMANHECEU NO GABINETE DO MINISTRO DA GUERRA

O sr. Ugo Borghi amanheceu ontem no gabinete do ministro da Guerra procurando falar ao respectivo titular. Nessa situação permaneceu até cerca de 12 horas, quando foi convidado por um dos ajudantes de ordens. A conferencia com o ministro Góis Monteiro foi reservada, nada se conseguindo apurar a respeito.

TAMBEM NA FAZENDA

Positivamente o aventureiro Borghi anda alarmado. Após esta visita matinalissima ao general Góis Monteiro, que, aliás, se manifestou publicamente contra o inquerito, esteve tambem no gabinete do ministro da Fazenda, onde se deixou ficar durante hora e meia, pleiteando ser recebido pelo sr. Gastão Vidigal, o que não conseguiu, entretanto, ao contrario do que ocorrera na visita da Praça da Republica.

A tarde, na Constituinte, o deputado Borghi mostrava-se de fisionomia sombria e carregada, ao contrário do seu natural risonho.

NAO ESTA MARCADA A PROXIMA REUNIAO

Por seu turno, a comissão de inquerito também parece passar por suas dificuldades. Assim é que, após a reunião de instalação de ontem, não ficou marcada quando se realizará a próxima.

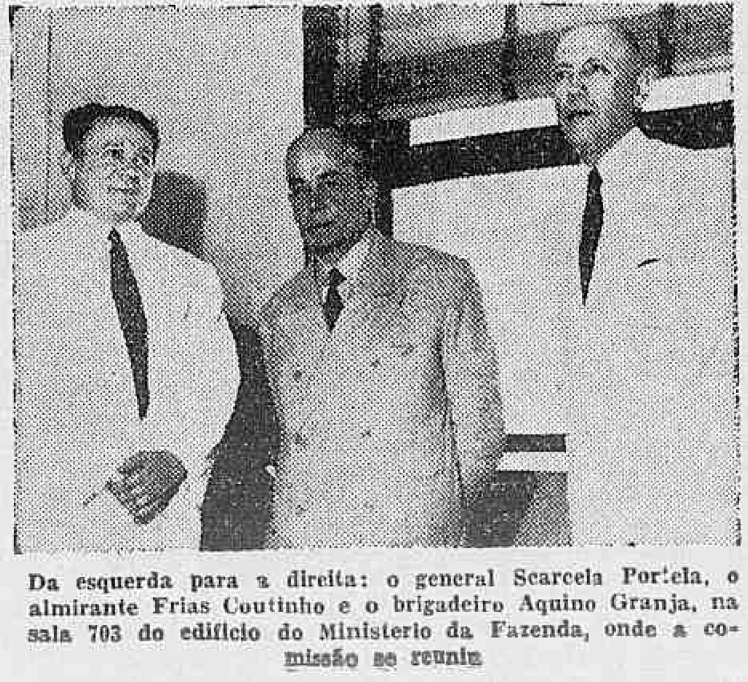

Da esquerda para a direita: o general Scarcela Portela, o almirante Frias Coutinho e o brigadeiro Aquino Granja, na sala 703 do edificio do Ministerio da Fazenda, onde a comissão se reunia

A POLITICA

FILINTO STRUBBING MULLER SAI DO SENADO POR SENTENÇA

Julgado o Recurso da UDN, e Cassada Por Sentença a Senatoria do Ex-Chefe de Policia da Ditadura — A Sessão do Julgamento — O Sr. Mozart Lago, Parece, Não o Quis Defender

Em virtude de o Superior Tribunal Eleitoral haver deliberado proclamar eleitos provisorios, sem prejuizo do andamento e julgamento dos recursos apresentados, conseguiu o sr. Filinto Strubing Muller ser senador por sessenta dias: declarado senador por Mato Grosso, ficou no entanto o resultado do pleito — em que era seu principal competidor o sr. João Vilas Boas, procer udenista — para depois de julgados oito recursos contra seções eleitorais matogrossenses.

OITO PROCESSOS E UMA DECISÃO

Dos oito processos sairia o resultado final deste caso, o mais rumoroso da justiça eleitoral neste pleito. A opinião publica seguiu-o apaixonadamente. A celebre "maquina eleitoral", deixada intacta em 30 de outubro, logrou salvar muitas das negras figuras do fascismo brasileiro. Mas ao menos a eleição de um deles, precisamente o mais diretamente responsavel pela opressão policial da forma medieval, estimulada entre nós pelo sr. Getulio Vargas, ao menos um deles possivelmente teria seus passos embargados á porta do parlamento constituinte. E a opinião democratica do país torcia contra Filinto Strubing Muller.

Uma decisão final traria o resultado dos oito recursos tentados.

O JULGAMENTO FINAL

Seis dos recursos já haviam tido decisão. Alguns favoraveis ao sr. Vilas Boas; outros ao sr. Strubing, nesta serena imparcialidade das decisões judiciais que é a impaciencia e o desprezo dos fascistas.

Os dois recursos julgados ontem trariam a decisão final. Falando á imprensa o sr. João Vilas Boas não escondeu sua confiança na justiça. Havia razões fortes para a anulação: mais votos que eleitores, falta de rubrica do presidente nas folhas dos votantes, assinatura a lapis e irreconhecivel feita por um eleitor e confessada como tal na ata...

Também o sr. Filinto Muller não escondia o temor da justiça. Deu passos nervosos pelo mundo politico. Bateu em varias portas. Trancou-se cerca de duas horas com o ministro da Justiça. — Mas acabou-se a época do Executivo sujeitar o judiciário. Já não havia, para o sr. Filinto Muller, como não há para os seus comparsas do nazi-fascismo brasileiro, a esperança de um decreto de ditador caçando a sentença... O sr. Carlos Luz nada podia fazer.

O JULGAMENTO AFINAL

O julgamento deste caso vinha sendo protelado

O advogado do PSD, era o sr. Ivens Araujo, antigo policial no D. Federal, delegado de estrangeiros. O sr. Mozart Lago, que tem sido o advogado do PSD em todos os casos eleitorais, mesmo em outros menos importantes, justamente neste não figurou. Em lugar deste autentico homem publico, subiu á tribuna um antigo ocupante de delegacia policial da era fascista brasileira.

O sr. Ivens adiou o pleito o mais que poude. Adoeceu obstinadamente. Ontem porém, depois de Filinto Muller haver corrido todas as portas disponiveis, sem mais remédio, enfrentou a justiça. Sua defesa foi gaguejada, tremula, deixando os autos cairem ao chão umas tres vezes. Não tinha mesmo o que dizer.

Já o sr. João Vilas Boas, com uma serenidade de quem tem a segurança de causa digna, defendeu seus recursos, fundado em lei, e expôs o quadro do que ainda é Mato Grosso oprimido pelos irmãos Strubling Muller, que o assolam.

A DECISÃO

O relator, prof. Sá Filho, pronunciou seu voto. Apreciou as provas, esmiuçou os autos e fez uma dissertação sobre a aplicação da lei no caso em jogo. Foi definitivo. O desembargador José Antonio Nogueira votou com o relator. Tambem falou o sr. Machado Guimarães, procurador.

Encerrados os debates, tomados os votos, o tribunal decidiu dando provimento ao recurso da UDN. Foi assim caçado o titulo de senador provisorio ao sr. Filinto Muller, e declarado senador por Mato Grosso, em

(Conclue na 11.a Pagina)

Ilegal e Ilegitima a Presidencia do Instituto do Açucar e do Alcool

O ULTIMO QUEREMISTA — UM MISTERIO EM VIA DE ESCLARECIMENTOS

O sr. Barbosa Lima Sobrinho é um visionario.

Viveu muito tempo na ilusão de que a ditadura não passasse. Nada melhor do que a rolha imposta á imprensa em diversas ocasiões, quando a campanha jornalistica o incomodava. Eram os belos tempos em que ele vivia feliz e tranquilo. A compressão á imprensa era a sua arma secreta. Um simples telefonema ou memorandum, ou mesmo um recado de amigos comuns, e o famigerado D.I.P. entrava com a mordaça. Veio depois a campanha presidencial, com o lançamento das duas candidaturas. Aquilo doeu na alma medieval do falso presidente do Instituto do Açucar e do Alcool, que vislumbrava uma queda da sua autoridade. Era um principio de desmoronamento da sua força compressora. Entra na campanha como quinta-coluna. Vai a Recife proferir um discurso em favor do general Eurico Dutra, e o que se viu foi um hino queremista. O general tem boa memoria... Depois, no golpe de 29 de outubro, o sr. Barbosa Lima Sobrinho vislumbrou uma possibilidade de tumultuar a situação, proporcionando a volta do ditador. Numa celebre reunião secreta do PSD, o falsificado presidente propôs simplesmente a retirada do nome do general para a presidencia da Republica. Isso motivou o conhecido gesto do general que, cheio de dignidade, respondeu que enquanto tivesse um unico voto não retiraria a sua candidatura.

Aliás, as provas do saudosismo do sr. Barbosa Lima Sobrinho são dadas por ele proprio. Em 14 de novembro de 1945, ele dizia, se referindo ao sr. Getulio Vargas:

"Não era um governo que se limitava a despachar os assuntos diante das exposições que lhe faziam. Integrado na obra do Instituto, não admitia transigencias em relação aos postulados basicos que o faziam realmente o orientador supremo da politica do açucar, identificado com todos os objetivos e ideais que o inspiravam".

Arbitro do engrossamento, o sr. Barbosa Lima Sobrinho não golpe de 29 de outubro; por confiava muito no exito ou isso, acendia uma vela a Deus e outra ao Diabo. Mas, não contente, em 9 de janeiro do corrente, na Comissão Executiva exalta o ex-ditador, por haver sido "conferido o mandato de senador ao sr. Getulio Vargas, o criador do I.A.A. e sustentaculo da politica do açucar".

Reponta incoercivel a mania da exaltação getuliana, querendo atribuir todas as coisas á pessoa do promulgador de um simples decreto, que a clarividente inteligencia do sr. Leonardo Truda elaborara para a sanção presidencial.

Por que então essa inclinação tão acentuada para o getulismo, como se o ex-presidente fosse a fonte da emanação permanente da sabedoria, da omnisciencia e da infalibilidade? Queremista em todos os atos e atitudes, queremista no sangue, no coração e na alma, queremista em tudo e por tudo, quis, num dado instante, fazer um movimento queremista dentro do I.A.A. para tambem ficar. Junto ás Cooperativas, Sindicatos, junto aos funcionarios, aquele movimento subterraneo de resistencia, para ficar, gorou, porque havia um 29 de outubro no caminho do falso presidente, que abiscoitou 270 dias de mandato ilegitimo.

POR QUE?

Por que quererá o sr. Barbosa Lima Sobrinho ficar, a todo custo, até 5 de maio de 1946? Que haverá por trás desse desejo?

Analisemos as hipoteses:

1.) *Por causa dos vencimentos.* Entre as funções de presidente do I.A.A. e presidente da Usinas Nacionais, o sr. Barbosa Lima Sobrinho percebe quase duas dezenas de milhares de cruzeiros por mês. Até 5 de maio ganharia mais ou menos sessenta mil cruzeiros. Perderia, porem, o mandato de deputado. O seu prejuizo seria de cerca de trinta mil cruzeiros nesse periodo. Não julgamos ser motivo suficiente para correr risco de ir até lá.

2.) *Por questões politicas.* Não poderá haver nada de importante na politica nacional que se possa resolver nesses 80 dias que nos separam do termino do mandato.

3.) *Para garantia de seus amigos.* Na função publica não deve haver amigos ou inimigos. Não haverá nenhum receio de perseguição de seus amigos, dentro ou fora do I.A.A. se eles forem bons elementos, perante o futuro presidente do I.A.A.

4.) *Por questão moral.* Sair de uma função administrativa, para uma eletiva não desmerece ninguem. Agora mesmo, o sr. Israel Pinheiro, vice-presidente do P.S.D., deixou a presidencia da Cia. Vale do Rio Doce para assumir a sua cadeira de deputado federal. Não deveria se sentir diminuido o sr. Barbosa Lima Sobrinho pela atenuada preferencia eleitoral dos pernambucanos...

A PONTA DO MISTERIO

Não há duvida que existe um misterio. Alinhamos todas as hipoteses e nenhuma e convincente. Esse misterio, de que parece já se ter levantado a ponta, pode ser desvendado. Não queremos ainda trazer para as nossas colunas os fatos que se murmuram nos corredores do I.A.A. Só um motivo muito impottante e transcendental faria com que o sr. Barbosa Lima Sobrinho chegasse até a afirmar que tinha um mandato certo até o dia 5 de maio de 1946. E ele não tinha sequer mandato.

Boletim do País

PRESTES e Bernardes. Ambos tomam lugar á esquerda, na Constituinte. Cruzaram, no recinto nos corredores, na sala do café. Mas não conversavam.

Dois chefes. Um da estrema esquerda. O outro extremadamente do centro.

Prestes quis falar com Bernardes. Falou com Jorge Amado (do P. C. B.), que falou a Armando Fontes (do P. R.), que falou a Bernardes. Bernardes disse que sim. E os dois conversaram longamente. Que diriam?

Por vias literarias, concluiu-se esse "rendez-vous" politico.

• • •

Padilha está solto! Padilha faz discurso! Padilha fala em Deus! Padilha funda Partido! Padilha pede votos!

E isto depois de haver articulado com Peron o serviço do fascismo internacional contra sua patria. Não é possivel ficar inerte após a denuncia do comunicado oficial do Departamento do Estado norte-americano.

• • •

O sr. Ugo Borghi tem a origem da sua fortuna em estudos, por uma comissão de inquerito das Forças Armadas. A comissão reuniu-se ontem. Tudo secreto. Não se sabe quando continuarão os trabalhos.

Borghi foi se avistar com o ministro da Fazenda. Mofou quase duas horas nas ante-salas. Não conseguiu falar com o ocupante da pasta.

O acusado tinha procurado antes o ministro da Guerra, general Gois Monteiro. Foi recebido.

BRASILIENSE.

Diario Carioca

S. A. DIARIO CARIOCA — Diretoria: Horacio de Carvalho Junior, presidente; D. n.. Jobim, secretario; J. B. Guimarães, gerente.

PRAÇA TIRADENTES, 77. Telefones: Direção: 22-8023 e 22-1765; Secretaria: 42-5571; Redação: 22-1559; Gerencia 22-8035; Publicidade: 22-8018; Oficinas: 22-0824.

NUMERO AVULSO: Cr$ 0,40; aos domingos Cr$ 0,50. Por avião Cr$ 0,60. Assinaturas: anual Cr$ 90,00; semestral Cr$ 50,00.

SUCURSAIS: — São Paulo: rua Xavier de Toledo, 84, 1º and. tel.: 4-0896. Belo Horizonte, rua da Bahia, 919, tel.: 2-0765. Curitiba, rua Zamenhof, Lima 220.

ANO XIX — 13—2—1946 — N. 5.413

A nossa opinião

Formação de Professores

EM outro lugar desta edição, publicamos uma interessante entrevista concedida a esta folha pelo professor Cesário de Andrade, vice-presidente do Conselho Nacional de Educação. Nela se faz referência ao problema da instrução no Distrito Federal, para aplaudir o plano do prefeito Hildebrando de Góis visando a obtenção de recursos para a rápida expansão da nossa rede escolar.

Folgamos em verificar que a opinião dessa alta autoridade em questões educacionais coincide com a que expusemos há dias, nestas colunas, sôbre a oportunidade e exequibilidade do Fundo de Educação.

* * *

Queremos hoje insistir, porém, na conveniência de atacar o problema do desenvolvimento da rede escolar juntamente com o da formação de professores.

Falamos há dias na necessidade de criarmos urgentemente pelo menos mais uma Escola Normal no Distrito. Salientamos já que Estados com população muito inferior à da Capital Federal possuem duas ou três escolas de professores. Mostramos também que o número de professores que o Instituto de Educação fornece anualmente à Prefeitura é ridículo em face da população em idade escolar.

Mas o problema não está somente em criar novos institutos. Reside também na necessidade de uma reforma corajosa no chamado ensino normal.

* * *

O monopólio do Instituto de Educação no ministrar ensino secundário às futuras professoras não tem razão de ser.

Se o Instituto fôsse apenas de educação, isto é, de formação de professoras, poderia multiplicar as vagas para as candidatas a mestras. Estas apresentariam, para ingresso no curso, que seria de dois ou três anos, prova de estudos ginasiais completos, feitos em qualquer estabelecimento oficial ou reconhecido.

O curso secundário no Instituto é um absurdo, que só o espírito de rotina justifica. Se o sr. Hildebrando de Góis quer formar professores para reger as novas classes que vai criar, aproveite as instalações do Instituto para um curso de professores de duração reduzida, embora eficiente.

* * *

Aqui fica, pois, a nossa sugestão. Que o novo prefeito mande estudá-la por homens capazes e de bom senso. Estamos certos que um exame honesto do problema conduzirá o sr. Hildebrando de Góis, fatalmente, à nossa conclusão.

Leve ainda o governador da cidade estes nossos comentários à conta do interêsse que temos em cooperar com a sua administração, para a completa realização de alguns de seus propósitos, exarados na entrevista que nos concedeu há dias sôbre seu programa administrativo.

A Educação no Estado do Rio

COM a demissão do sr. Benedito Otoni, há tanto esperada, das funções de diretor do Departamento de Educação do Estado do Rio, está havendo uma verdadeira corrida áquele cargo. Tantos já são os candidatos políticos, que o governo, ao que se diz na impossibilidade de firmar a sua preferencia, está resolvido a entregar, mais uma vez aquele departamento ao sr. Frederico de Azevedo, seu constante pretendente.

Quem é o sr. Frederico? Para o publico um ilustre desconhecido, mas para o ensino fluminense um burocrata que já exerceu duas vezes aquele cargo sem nenhuma eficiencia, pois reduzidos são os seus conhecimentos e enorme a sua indecisão.

Será que aquele importante Departamento, já se tendo livrado do famigerado Pio Otoni, venha agora a cair nas mãos de outra nulidade?

Enfim tudo no Estado do Rio é possivel...

ADVERTENCIA AOS EXPLORADORES

O diretor do Departamento Federal de Segurança Publica, aproveitando uma feliz oportunidade, dirigiu uma advertencia a todos os interessados em aumentos de preços de utilidades, prevenindo que "esta hora não é propria para agravar o custo da vida". Não há duvida de que, dentre todas as autoridades capacitadas para deliberar sobre o assunto, a policia é, atualmente aquela cuja ação é mais necessaria. Começou a Delegacia de Economia Popular com uma singular disposição, infelizmente efemera, para combater os exploradores da economia popular. No entanto, quando a insatisfação geral é um prenuncio de horas tumultuosas toda previdencia é pouca e zelar pela preservação da bolsa do povo sacrificado interessa a todas as seções da policia, mormente a Ordem Politica e Social. O governo sempre andou desorientado apesar de se haver criado uma Coordenação, nome empregado para designar um orgão presumivelmente apto a coordenar a economia nacional planificando a produção estabelecendo normas coibitivas de abusos, restringindo a desenfreada corrida para a fortuna rapida, sem considerar o perigo que a enganosa ficção dessa prosperidade pode resultar nos mais serios prejuizos para a ordem social. Criaram-se autoridades, organismos e técnicos por geração espontanea, deixando que os conflitos surgidos entre esses multiplos aparelhos favoreçam, em ultima analise, justamente á ganancia que deveria freiar. Juntando a ação á palavra, o senhor José Pereira Lira dará pelo menos esperanças, desde que não se limite a autorizar ruidosas diligencias a inofensivos varejistas de suburbios, como sempre acontece.

Ligação da Prefeitura Com o Exercito

HOMENAGEADO O DR. OSCAR DE ANDRADE

Foi recebida com a mais viva simpatia a designação que fez o governador da cidade dr. Hildebrando de Araujo Góis, do novo elemento de ligação entre a Prefeitura do Distrito Federal e o Ministerio da Guerra. A escolha recaiu no nosso prezado confrade dos "Diarios Associados" dr. Oscar de Andrade, que representa a cadeia de jornais no gabinete do general Góis Monteiro. Em regosijo por esse fato, os redatores acreditados junto á referida Secretaria de Estado resolveram [illegible] [illegible] tendo feito o elogio do homenageado o jornalista Otavio [illegible] Castro, [illegible] de Andrade na [illegible] dos Empregados Municipais e no Sindicato dos Jornalistas, como [illegible] [illegible] agradeceu, em vibrante improviso, o testemunho de apreço de seus companheiros de profissão.

Colin HARRISON — ORIGENS DO JORNALISMO NA INGLATERRA

(Exclusividade do DIARIO CARIOCA)

LONDRES — Fevereiro — Os ingleses são de raça obstinada, e não gostam de mudar. Quando mudam qualquer coisa, é porque a apaixonada teimosia dos poucos que a querem conseguiu vencer a passiva e menos persistente teimosia da maioria que era contra a inovação.

Foi assim que conseguiram a sua imprensa — da persistente atividade de meia duzia de pioneiros que se recusaram a ser oprimidos, apesar dos esforços do governo para os derrubar.

Até certo ponto evidentemente, os primeiros jornalistas foram os menestreis que compunham baladas no fim das batalhas e que as cantavam á multidão ansiosa. Mas durante muito tempo as noticias, tal como noticias, eram consideradas uma prerrogativa das classes governantes. As cartas dando noticias de acontecimentos no estrangeiro datam dos tempos da Batalha de Agincourt que se desenrolou em 1415. No Reinado de Jaime I — 1603 a 1625 — empregaram-se alguns homens na escrituração de cartas regulares com noticias de varios nobres. Na verdade, podemos dizer que os jornalistas apareceram logo que foi criada uma especie de serviço regular de correio. As primeiras folhas de noticias impressas em inglês vieram da Holanda onde foram impressas por volta de 1620. Nenhuma foi publicada na Grã-Bretanha senão no ano seguinte, e desde então o governo passou a considerar as noticias como assunto muito particularmente seu e não gostava da idéia de permitir que pessoas não-autorizadas as espalhassem. Por isso escritores e publicistas eram presos constantemente. Mas o publico mostrava-se interessado e os pioneiros foram assim estimulados a prosseguir. De folhas simples que apareciam de vez em quando, passou-se ás cartas de noticias que se chamavam corantos.

De 1640 a 1650 apareceram inumeras. Algumas feitas honestamente, mas a maioria era trabalho de escritores pagos que apenas manifestavam as idéias dos que lhes pagavam. Assim mesmo essa decada tornou-se muito importante na historia da imprensa britanica por ter estabelecido o principio do jornalismo politico e ter-nos dado, na expressão dos varios pontos de vista e conclusões, a genesis do artigo de fundo — uma modalidade do jornalismo que daí por diante tanto se desenvolveu.

Nos fins do Reinado de Carlos II, em 1685, os britanicos tinham já os preliminares da sua imprensa: Cartas de noticias regulares, cujo conteudo podia ser escrito livremente e sem censuras. O desenvolvimento que se seguiu no jornalismo inglês foi mais aristocratico Homens com certa instrução passaram a encontrar-se nos cafés, onde trocavam opiniões e criticavam a vida alheia, nos ultimos anos do Seculo XVII. As suas opiniões e criticas eram por vezes muito cortantes e mal-intencionadas devido á quantidade de cartas de noticias irresponsaveis, sobre as quais eles baseavam as suas conversas. Um escritor de elevados principios e carater moderado tratou de corrigir tal defeito. Chamava-se Richard Steel e a ele se juntou mais tarde um outro ainda mais famoso — Edison. Steel tinha uma moral influenciada que não se tornou de mau gosto unicamente devido á sua constante urbanidade e ao seu bom humor. Tanto Steel como Edison escreveram com toda a franqueza procurando melhorar as maneiras e corrigir os defeitos. Felizmente ambos eram artistas, e assim os efeitos produzidos foram diferentes e muito melhores do que suas proprias idéias. Do seu trabalho resultou o que resulta do trabalho de poucos escritores que se dispõem a conseguir os seus fins; conseguiram eles erguer o coração dos seus leitores, fazer-lhes sentir que o mundo era uma coisa agradavel, e mais do que isso ainda, criar neles o bom humor que ainda hoje existe.

Surgiu depois um novo genio que não era tão afavel. Chamava-se Jonathan Swift e tinha no jornalismo o dom da sátira e o poder de manifestar clara, concisa e vigorosamente tudo quanto tinha a dizer. Swift surgiu como qualquer coisa nova na rapidez e no ataque. Era tão certeiro que os seus adversarios temiam-no. Elevou a influencia do jornalismo politico a uma altura que nunca tinha sido atingida.

Um outro grande nome na imprensa foi o de Samuel Johnson. Não era um grande jornalista no sentido em que classificamos a Swift, Steel e Edison. Fazia "Sketches". Mas Johnson foi um grande homem, tão grande que tinha a sua influencia em tudo de quanto decidia ocupar-se. Como lema, adotou a propagação da verdade e legou ao jornalismo um estilo que os principais escritores em certos jornais britanicos ainda usam quando pretendem dar peso ás suas declarações. Mais importante ainda legou-lhe a sua integridade e a grande humanidade com que fazia os seus julgamentos.

Por fim não esqueçamos tambem o grande legado recebido dum outro genio, a "Areopagitica" de John Milton — o maior julgamento pela liberdade de expressão e pensamento desde os dias de Platão e Aristófanes — o texto é o mais reforçado pilar da imprensa livre da Grã-Bretanha. (Copyright do BNS).

Golpe Contra o Regime e não Contra o Ditador

(Conclusão da 3ª pag.)

Daniel de Carvalho — Dê-me uma prova.

Benedito Valadares — Os cargos que V. Excia. ocupou.

Daniel de Carvalho — Quais foram esses cargos?

Artur Bernardes Filho — Vou prestar o meu testemunho. O unico cargo que V. Excia. ocupou foi de diretor da Cia. Siderurgica Nacional e no dia em que V. Excia foi convidado para esse cargo, o dr. Guilherme Guinle falou-me que ia ao então ditador para dizer a S. Excia. que o homem que queria levar para á companhia que dirigia era V. Excia. De modo que V. Excia. nada deve ao governo.

Daniel de Carvalho — Melhor depoimento que o que V. Excia está fazendo pode fazer o sr. Souza Costa, o qual, naturalmente, não quererá falar neste momento.

Gabriel Passos — V. Excia. não precisa se defender, porque é homem notoriamente de bem.

Artur Bernardes Filho — O sr. Souza Costa é um homem suficientemente sereno e justo para não negar a V. Excia. o seu testemunho.

Souza Costa — V. Excia. foi convidado para assumir o cargo de diretor da Cia. Siderurgica e posso acrescentar, foi com grande pesar que recebi o noticia do seu afastamento.

O Sr. Daniel de Carvalho lamentou a seguir, que a questão fosse colocada numa situação diferente da pretendida, e, no auge da discussão, declarou:

— Mas, a sofreguidão com que o sr. Benedito Valares e a sua camarilha...

Esta expressão provocou discussões, apartes, protestos, etc. e o sr. Daniel de Carvalho retirou a expressão. O presidente é obrigado a bater insistentemente a campainha para fazer cessar o tumulto.

Voltando a falar, concluiu o sr. Daniel de Carvalho — Estou sinceramente convencido de que se terá burlado o nobre movimento das Forças Armadas de 29 de outubro, se lhes dermos essa interpretação, pensando-se que ele visava apenas a pessoa do ditador. Não. Esse movimento que ficará na nossa historia, visava acabar com a ditadura, acabar com o regime então existente e que se encarnava na pessoa do ditador, acabar com os abusos que se processavam á sua sombra. Por isso, considero da maior gravidade a reposição dos antigos agentes, no Estado de Minas e em outros Estados.

FALECIMENTO DO EMBAIXADOR DO CHILE

Terminado o discurso do deputado mineiro, o presidente comunicou á Casa o falecimento do embaixador do Chile, sr. Raul Morales Beltrami, designando uma comissão composta dos srs. Otavio Mangabeira, padre Arruda Camara, Carlos Marighela e Benedito Valadares para representar os constituintes nos funerais do ilustre diplomata.

Em seguida, disse que o Gremio Paraense havia enviado á Mesa uma serie de medalhas, com a efigie de Lauro Sodré, para serem distribuidas entre senadores e deputados. Essas medalhas iam ser entregues aos lideres das bancadas para efeito da respectiva distribuição.

VOTOS DE PESAR

Antes de passar á ordem do dia, a bancada do Paraná, pela palavra do sr. Lauro Lopes, propôs um voto de pesar pelo falecimento do sr. Manuel Ribas, no que foi acompanhada por outras propostas semelhantes aos srs. Adolfo Bergamini Luiz Tireli, Ribeiro Junior e Munhoz da Rocha.

Todos esses votos de pesar foram aprovados.

ORDEM DO DIA

Na ordem do dia, reverenciando a memoria dos grandes brasileiros desaparecidos, falou inicialmente o deputado Deodoro de Mendonça sobre Lauro Sodré.

Depois, revesaram-se na tribuna nesta ordem: deputado Caiado Godoi que falou sobre Sebastião Fleuri Caiado, constituinte de 91; deputado José Augusto tambem sobre Lauro Sodré; sr. Leite Neto sobre constituintes sergipanos; deputado Mauricio Goulart sobre Mauricio Cardoso; constituinte Daniel Faraco sobre João Simplicio; sr. Pedro Vergara sobre Augusto Simões Lopes; deputado Raul Pila sobre Assis Brasil; sr. Celso Machado sobre João Penido; senador Aloisio de Carvalho sobre J. J. Seabra; deputado Alde Sampaio sobre Sampaio Correia; deputado Soares Filho sobre Fernando Magalhães e Buarque Nazareth; por fim, deputado Paulo Sarazate sobre Pontes Vieira e Democrito Rocha.

SESSÃO DE HOJE

A sessão de hoje da Assembléia Nacional Constituinte será em homenagem especial aos mortos de Terra, Mar e Ar das forças brasileiras enviadas ao teatro da guerra na Europa.

Para maior solenidade da referida sessão o presidente da Assembléia convidou o general Gaspar Dutra, chefe do Governo, os ministros de Estado e demais autoridades, o general Mascarenhas de Morais comandante em chefe da Força Expedicionaria Brasileira, os generais Zenobio da Costa, Cordeiro de Farias, Olimpio Falconiere, integrantes da F. E. B. e os oficiais do Exercito Marinha e Aeronautica que se encontram nesta capital.

Da Bancada de Imprensa — Foi a Sessão mais Agitada da Constituinte

(DO CRONISTA PARLAMENTAR DO DC)

Quando o deputado João Amazonas, saltando de um taxi, pois já eram quase duas e meia, subiu, apressado, e ao entrar no recinto, deu com o sr. Agostinho Monteiro na tribuna, a falar sobre Lauro Sodré, pensou encontrar a sessão em plena ordem do dia, perdida a hora do expediente. Enganou-se. O orador falava sobre a ata, ou, pelo menos, pedira a palavra para isso.

A FAVOR DA ATA

Logo a seguir, o sr. Barreto Pinto encarrega-se do discurso da praxe, sobre os bancarios. E como o sr. Hermes Lima indague que tem isso que ver com a ata, o orador pretende deixar em sinuca o representante da Esquerda Democratica, perguntando-lhe:

— V. excia. é contra os bancarios?

— Não, sou a favor da ata, responde imediatamente o sr. Hermes Lima.

A QUESTAO DAS PREFEITURAS

Passa-se ao expediente. Pede a palavra o sr. Daniel de Carvalho. É o caso das prefeituras mineiras que volta ao debate. O assunto, declara o sr. Daniel de Carvalho, aparentemente não interessa ás discussões da Constituinte. Mas a questão é nacional e não regional. Nos municipios estão as fontes da soberania nacional: o municipio é a escola da democracia. Hoje tem aplicação, de novo, o sorites de Joaquim Nabuco: o governo nomeia os prefeitos, os prefeitos fazem as eleições, as eleições fazem o governo.

O que é necessario, portanto, mudar a mentalidade dos detentores do poder. Uma Constituição democratica será inutil, se houver nos seus executores o pensamento de desvirtuá-la. E nessa ordem de idéias, exalta o Brigadeiro Eduardo Gomes, grande pregador civico, soberbo em toda a luta politica, perfeito em toda sua campanha.

O sr. José Figueiredo, em apoio do orador, lembra que os principios proclamados por Eduardo Gomes foram aceitos pelo governo atual. E o sr. Benedito Valadares, fiel á sua idéia da politica partidaria, afirma que o interventor está apenas governando com o seu partido.

A ARITMETICA DIFERENTE

O orador contesta que o partido do sr. Benedito seja a maioria do Estado. O PSD fez 13 deputados, em 35. Tem em mãos o Diario Oficial do Estado, á disposição do sr. Valadares. E diz-lhe ainda:

— Não rabuleje! Não devore a questão!

Cruzam-se no ar os apartes, contra-apartes e sobre-apartes. E o sr. Daniel de Carvalho exclama:

— Então a aritmetica que eu aprendi é diferente da que o sr. Benedito estudou!

O sr. Paulo Sarasate intervém na discussão dizendo que se os governos municipais devem ser entregues aos partidos que venceram as eleições, o Ceará terá que ser entregue á UDN, partido majoritario no Estado.

DOIS DEPOIMENTOS

A discussão personaliza-se. O sr. Valadares afirma que o orador o apoiou. Este protesta com veemencia:

— Apoiei? Quando é que apoiei V. excia.? Apresente provas! Quais os cargos que ocupei?

Os srs. Artur Bernardes Filho e Souza Costa prestam seus depoimentos em apoio ao orador, explicando as circunstancias da nomeação do sr. Daniel de Carvalho para a Siderurgica.

DISCUSSÃO TUMULTUA-SE

O sr. Daniel de Carvalho aceita a discussão em qualquer terreno. Sua vida desafia a calunia. Refere-se ao sr. Valadares e sua "camarilha". A Mesa o adverte e o orador retira a expressão anti-parlamentar. Mas os apartes cruzam-se novamente. Entram os srs. José Augusto e José Maria Alemin. Estabelece-se a confusão. Soam os timpanos. O presidente interrompe a sessão por 5 minutos.

NOVA AGITAEAO

Reaberta, o sr. Daniel de Carvalho escusa-se de sua vivacidade. Fôra atacado em seu unico patrimonio: a honradez pessoal. O sr. Artur Bernares Filho, entretanto, agita novamente os debates, aplicando a mesma expressão aos prefeitos. Os congressistas da direita falam todos ao mesmo tempo, agitando os braços. Percebe-se o vulto do jornalista Otavio Malta proximo do local.

O sr. Benedito Valadares contra-ataca o sr. Arturzinho Bernardes, dizendo-se tão honrado quanto ele, o que provoca seu protesto imediato.

O sr. Acurcio Torres, como o sr. José Figueiredo, lembra os propositos de liberdade e justiça do governo Dutra. E o orador conclui, dizendo que o caso dos municipios mineiros é uma boa oportunidade para o governo provar essas intenções.

A ORDEM DO DIA

O sr. Melo Viana tem um problema a resolver: o Gremio Paraense ofertou aos congressistas certo numero de medalhas com a efigie de Lauro Sodré. Como distribui-las? O sr. Melo Viana passa a dificuldade aos lideres das bancadas.

Entra-se na ordem do dia, isto é, na parte das homenagens aos constituintes de 91 e de 34. E Lauro Sodré recebe a maioria dessas homenagens. Começa-as o sr. Deodoro de Mendonça que narra, entre outras coisas, como o grande paraense jurou pelo primogenito de poucos meses, defender a Republica. Essa criança é hoje o desembargador Emanuel Sodré. O orador tomou partido contra toda sua familia para ficar com ele.

DOIS MODELOS

E ainda sobre Lauro Sodré que fala o sr. José Augusto. Os moços daquele tempo (do tempo em que o sr. José Augusto. Os modeles) tinham duas figuras modelos: Lauro Sodré e Clovis Bevilacqua. Lançaram a candidatura de Lauro á presidencia da Republica em manifesto redigido pelo orador em que o chefe republicano era chamado "o maior dos homens honestos e o mais honesto dos grandes homens".

UM POETA

Outras homenagens são prestadas a Rui Barbosa, para o qual o sr. Leite Neto pede uma sessão especial, Mauricio Cardoso, a proposito de quem o sr. Manoel Goulart fala no "minuano das invernias merencorias" e no "precoce anseio seu insatisfeito! Um poeta o sr. Manoel Goulart.

FIM

E a João Simplicio, Simões Lopes, Assis Brasil (este evocado pelo sr. Raul Pila) João Penido, Seabra, Sampaio Correia, Fernando Magalhães e Buarque Nazaré. Os dois ultimos a cargo do sr. Soares Filho. Sampaio Correia, estudado pelo sr. Alde Sampaio.

E ainda um Lauro Sodré, "perpendicular nos gestos", pelo sr. João José da Costa Botelho, que requereu fossem os discursos de homenagem enfeixados em volume para edificação dos brasileiros.

Positivamente, essas justas homenagens prestadas aos constituintes da 1.ª e da 2.ª Republica, ressentiram-se bastante da falta de planejamento, que teria impedido as falhas e evitado as repetições.

A opinião dos leitores

As cartas dirigidas a esta seção são condensadas

A FALTA DE CERVEJA

F. Lopes Filho protesta contra a Cia. Cervejaria Brahma, responsabilizando-a pela falta de cerveja no mercado, nesta época de calor insuportavel. Faz notar a coincidencia da falta de cerveja com o monopólio praticamente estabelecido após a compra da Hanseatica, refutando a informação dada, em materia paga, de que os negociantes é que pretendem aumentar o preço. Aliás, a falta é prejudicial a toda gente.

Os cariocas, em peso, podem subscrever o protesto do sr. F. Lopes Filho não apenas contra a Brahma, porém contra todos os responsaveis pela falta de tudo.

AUMENTO PARA O IAPTC

Os funcionários do Instituto de Aposentadoria e Pensões de Transportes e Cargas, ao receberem os vencimentos de janeiro do ano corrente, sofreram a decepção de verificar que não havia sido incluido o abono concedido ás autarquias. Acresce a circunstancia do sr. Helvecio Xavier Lopes, declarado, em entrevista aos jornais, que o Instituto estava em condições de atender ao aumento. Por isso um funcionário do Iapetc, sentindo-se prejudicado, manifestando-se a sua estranheza, apelando para o presidente do Conselho Nacional do Trabalho para que seja dado imediatamente cumprimentos á lei.

CONTRA AS MULHERES

"Um funcionário municipal revoltado" chama a atenção da imprensa para o predominio das mulheres nas repartições públicas, especialmente nos quadros da Prefeitura. Uma das causas da ira do "funcionário" contra a tendencia para o predominio das mulheres é o fato de pagar cerca de dois mil cruzeiros a professoras primárias para exercerem cargos administativos. Nesse ponto, nosso pensamento é favorável a bons sálarios para professoras. Se o funcionário ponderar bem, estará de acordo conosco e com elas. Quanto ao exercicio de funções administrativas, plenamente de acordo, embora o erro seja originado no processo de admissão ao Intituto de Educação. Falta a vocação, sobra o pistolão, prejudicam-se os funcionários de carreira administrativa ea eficiencia do ensino. O mesmo não acontece, por exemplo, com as enfermeiras da Ana Neri, embora mal pagas.

Mas, o sr. "funcionário" condena ainda os métodos empregados pelo funcionalismo feminino para ascender aos melhores lugares e obter boas comissões, por processos que, acusa o reclamante, não podem ser aplicados pelo sexo forte. Outra vez não podemos concordar com o sr. "funcionário". Se culpa houver, pertence ao funcionalismo masculino, que subordina o interesse publico a satisfação dos seus instintos animais. Preferimos continuar considerando, no entanto, que as funcionárias são eficientes, dando cabo de suas tarefas com todo êxito. Seria por demais leviano adotar-se um ponto de vista segundo o qual melhor seria descrer da própria tradicional honestidade da familia brasileira. As mulheres trabalham, e bem, porque as condições de vida o exigem. Seus direitos e seus deveres não podem ser menosprezados, nem o seu papel em todos os setores de atividade negados apenas pela apreciação defeituosa de um ou outro particular. Raciocinie melhor o sr. "funcionário" e entraremos todos, nós, êle e as funcionárias, em perfeito acordo. Principalmente se as funcionárias, pela formação intelectual superior, adquirida em estudos exigidos no Instituto de Educação, souberem perdoar leves ciumes provocados pela vaidade do nosso sexo, tão arrogante e nem sempre tão carregado de méritos.

Despede-se do Brasil o Navio Escola "Sagres"

Despedindo-se da imprensa carioca, o comandante do navio-escola "Sagres", capitão-tenente Santiago Ponce, ofereceu na tarde de ontem, no salão de honra da referida unidade da Marinha portuguesa um "porto de honra" em homenagem aos jornalistas. Estiveram presentes o ministro José Luiz A[illegible], consul geral de Portugal; o sr. João José Diniz, vice-consul, o diretor das Galeões, os jornalistas [illegible] do Filho diretor do "Correio da Manhã", Herbert Moses, presidente da A. B. I., Mario Magalhães diretor do "Correio da Noite" além de outros representantes dos jornais cariocas e a artista Beatriz Costa.

Trocaram saudações o comandante do "Sagres" e o sr. Herbert Moses, presidente da A. B. I.. O navio-escola portuguesa fez-se ao mar ontem mesmo, prosseguindo em seu cruzeiro.

O FALECIMENTO, ONTEM, DO EMBAIXADOR RAUL MORALES BELTRAMI

Permissão Para Que o Governo Brasileiro Faça os Funerais — Honras Militares Prestadas Por Um Destacamento das Forças Armadas — Dados Biograficos do Morto — Pesames do Presidente da Republica

Embaixador Raul Morales Beltrami

Faleceu, ontem, pela manhã, na Casa de Saude São Sebastião, enfermo ha varios dias, o embaixador do Chile nesta capital, sr. Raul Morales Beltrami.

O falecimento do sr. Raul Beltrami teve a mais dolorosa repercussão tanto no seu país como nesta capital, onde contava com grande circulo de relações sociais.

Deixa o embaixador Raul Morales viuva a sra. Raquel Garcia de Morales e orfãos os filhos Raul, Jorge e Carmen.

O sr. Raul Morales Beltrami é filho de Guillermo Morales e de Emilia Beltrami. Nasceu a 8 de dezembro de 1906. Fez seus estudos secundarios no Instituto Nacional e os superiores na Universidade do Chile, formando-se em medicina a 24 de dezembro de 1928. Exerceu a profisão em Aneud, nas ilhas Chiloé, desde 1929 até 1932 e em Santiago de 1932 a 1936. Foi governador de Aneud em 1931. No ano seguinte, eleito deputado pelos departamentos de Aneud e Castro. Pertenceu as comissões de Higiene, Trabalho, Industria e Regulamento da Camara dos Deputados. Foi redator de "La Hora" e ministro do interior no atual governo chileno.

Foi um dos mais ardentes defensores do rompimento do Chile com as pontencias do Eixo, tendo tomado energicas medidas policiais contra a espionagem, ditando decretos que estabeleceram a censura de telegrafo e do radio, impôs a residencia forçada a elementos suspeitos, assegurando uma sanção drástica a estes delitos politicos.

FUNERAIS E CONDOLENCIAS

O embaixador João Neves da Fontoura, pediu permissão para que o governo brasileiro fizesse os funerais.

O embaixador João Neves esteve, ainda, na Embaixada do Chile, apresentando condolencias á viuva Raul Morales, e ao sr. Luis Melo Lecaros, encarregado de Negocios.

OS FUNERAIS HOJE

Hoje, ás 17 horas, realizar-se-ão os funerais, saindo o feretro da Embaixada do Chile, á rua Senador Vergueiro, 157, para o Cemiterio de São João Batista, onde ficará depositado até a sua transladação para o Chile.

HONRAS MILITARES

Serão prestadas honras militares por um destacamento misto do Exercito, Marinha e Aeronautica, sob o comando do general Otavio Saldanha Mazza.

O ITINERARIO DO CORTEJO

Saindo da Embaixada, o cortejo fará o seguinte itinerario: rua Senador Vergueiro, Praia de Botafogo, ruas da Passagem, General Polidoro e Real Grandeza.

O SAIMENTO

No momento em que sair o feretro, segurarão as alças do caixão os srs.: embaixador da Espanha, decano do Corpo Diplomatico; representante do presidente da Republica; embaixador João Neves da Fontoura; embaixador Samuel de Sousa Leão Gracie.

NO CEMITERIO

Ao chegar o corpo ao Cemiterio, um destacamento do Primeiro Grupo de Obuzes dará as salvas do estilo e após os discursos, um corneteiro militar dará o toque de silencio encerrando assim as homenagens do governo brasileiro ao ilustre diplomata.

HOMENAGEM DO INSTITUTO BRASILEIRO-CHILENO DE CULTURA

O sr. Edmundo da Luz Pinto, presidente do Instituto Brasileiro-Chileno de Cultura, logo que teve conhecimento do falecimento, deliberou acompanhar pessoalmente os funerais do extinto, em companhia dos seguintes consocios: professor Pedro Calmon, dr. Renato Almeida, Consul Paulo Valadares e sr. J. Paulo de Medeyros A' embaixatriz Morales Beltrami e ao Encarregado de Negocios do Chile enviou telegramas de condolencias.

COROAS DO GOVERNO BRASILEIRO

Sobre o feretro, serão depositadas corôas enviadas pelo governo brasileiro; pelo presidente da Republica e senhora Gaspar Dutra; ministro João Neves da Fontoura e Ministerio das Relações Exteriores.

PESAMES

Esteve na Embaixada do Chile, a fim de apresentar, pesames, em nome do presidente da Republica, o 1º secretario de Embaixada, F. D'Alamo Lousada, da Casa Civil da Presidencia.

Ressaltada Pelo General Anapio Gomes a Cooperação Prestada Pela Leopoldina Railway á Coordenação da Mobilização Economica

Ao encerrarem-se as atividades da Coordenação da Mobilização Economica, orgão criado para fazer face ás contingencias da guerra, foi a Leopoldina Railway distinguida pelo General Anapio Gomes, a quem o Governo Federal confiou a direção daquele orgão, com o telegrama cujos termos transcrevemos a seguir:

"N. 198 de 21-1-1946 — Acordo decreto-lei extinguiu Coordenação, cessaram primeiro corrente poderes me foram conferidos varios diplomas legais. Antes de encerrar atividades este orgão emergencia cumpro grato dever ressaltar e agradecer serviços prestados Coordenação, suavizando bastante tarefa me foi confiada governo momento dificil historia Brasil Saudações. General Anapio Gomes, coordenador Mobilização Economica."

Desvanecida, a Administração da Leopoldina Railway respondeu a S. Excia. agradecendo as elogiosas referencias feitas e consignado que a colaboração prestada á Coordenação meramente representava o cumprimento de um dever.

Especializaram-se Nos Estados Unidos

Regressaram dos Estados Unidos, onde estagiaram em instituições especializadas em assuntos referentes a estudos de geografia, os srs. Armando Schnoor, Alcion da Fonseca Doria e senhorinha Edith Taunay Leite Guimarães.

Os srs. Armando Schnoor e Fonseca Doria estiveram cerca de seis meses frequentando, como estagiarios, os U. S. Coast and Geodetic Survey, onde se especializaram, o primeiro, no processo moderno de compilação e revisão de cartas geograficas e o segundo no metodo de reprodução e impressão de cartas geograficas, bem como na moderna técnica fotografica aplicada á cartografia.

A senhorinha Edite Taunay Leite Guimarães, que é a diretora da biblioteca do Conselho Nacional de Geografia, frequentou a "Library of Congress", de Washington, tendo se especializado em bibliografia geografica.

Chega, Hoje, a Missão de Construtores Navais Britanicos

Chegará, hoje, a esta capital, a Missão enviada á América do Sul, pela Conferencia dos Construtores Navais do Reino Unido. E' uma das mais importantes representações comerciais inglesas que visita, pela primeira vez, o Brasil e a América Latina, e merece real destaque, tanto pela industria que representa, assim como por ter sido patrocinada, pelo proprio Ministério do Comercio da Grã-Bretanha.

Essa delegação, que representa de modo total, toda a industria de construção naval inglesa, é chefiada por sir Wilfred Ayre, da Burntisland Shipbuilding Company e secretariada pelo sr. V. W. Hatton, do Departamento do Comercio Ultramarino.

O avião em que viaja, chegará ao Galeão ás 16 horas.

A's 14 horas, a lancha "Une" partirá do Cáis Faroux, a fim de conduzir ao Galeão as pessoas encarregadas de recebe-la.

MºE- HMHM RF R R R RFF

NÃO ADMITEM A DEMISSÃO DOS COMPANHEIROS

MOTIVO ATUAL DA GREVE DOS TRABALHADORES DOS ESTABELECIMENTOS GRAFICOS MUNIZ — FALARÃO HOJE AO MINISTRO DO TRABALHO

Os empregados dos Estabelecimentos Graficos Muniz, que se encontram em gréve desde o dia 1 do corrente, entender-se-ão, hoje, com o ministro do Trabalho, a fim de lhe fazer uma exposição sobre os motivos que os levam a permanecer em parede.

SOLIDARIEDADE

O movimento iniciou-se pela delegação de poderes a uma comissão de 5 membros para pleitear junto aos patrões fossem os salarios da empresa equiparados aos de suas congeneres.

Nada obtendo, deliberaram os empregados entrar em greve. Posteriormente, voltando de seu veraneio em Teresopolis, o chefe da firma declarou-se pronto a conceder o aumento, mas, disposto a despedir os cinco delegado da corporação.

Estaria mesmo disposto a gastar elevada quantia para não readmitir tais elementos.

Diante dessa intenção expressa, os empregados negaram-se a aceitar o aumento, preferindo levar a questão ao conhecimento direto do ministro Negrão de Lima.

ANUNCIO

Uma comissão de grevistas esteve em nossa redação, exibindo um anuncio da firma, pedindo empregados. Formulam um aviso aos graficos, para não se prestarem a furar a greve pois neste passo apenas defendem os direitos de companheiros ameaçados de desemprego por se terem apresentado como interpretes da vontade da corporação.

Regressou o Embaixador Especial da Republica Dominicana

Pelo "Clipper" da Panair, regressou ao seu país o embaixador especial da Republica Dominicana, á posse do general Dutra.

O professor dr. Julio Ortega Frier, reitor da Universidade de São Domingos, antes de sua partida, pronunciou uma conferencia sob o tema "Ambiente das primeiras Universidades da América".

Na Auditoria do Exercito, hoje, os Traidores brasileiros

Conclusão do Sumario de Culpa de Margarida Hirschmann e Emilio Baldini

A 3.ª Auditoria do Exercito solicitou ao diretor da Penitenciaria do Distrito, para que faça comparecer, hoje, ás 13 horas, os traidores brasileiros Margarida Hirschmann e Emilio Baldini cuja atividade, durante a guerra, já é do dominio publico.

Hoje os dois traidores deverão assistir á conclusão do sumario de culpa, afim de que brevemente, sejam julgados pela Justiça Militar.

Protesto Contra o Terror Franquista

A Sessão do Dia 16 da Associação Brasileira dos Amigos do Povo Espanhol

A Associação Brasileira dos Amigos do Povo Espanhol promoverá no próximo dia 16, na A. B. I., ás 20,30, uma sessão de protesto contra o terror instaurado na Espanha pelo governo de Franco.

A sessão, que comemorará o aniversário do triunfo eleitoral da Frente Popular Espanhola, bater-se-á pela salvação das vidas de Via, Garcia, Zapirain, Alvarez e dezenas de outros lideres republicanos espanhóis condenados á morte pelos tribunais terroristas da Falange, pela libertação imediata de todos os presos politicos da Espanha, e em protesto contra o desembarque no Brasil do novo embaixador de Franco e da Falange Eduardo Aunós autor de leis anti-proletárias e o maior responsável pelo assassinio do poeta Garcia Lorca.

Com 4 Mil Passageiros a Bordo Foi Depredada a "Gragoatá"

UMA HORA E CINCO MINUTOS NA TRAVESSIA NITEROI-RIO

Com cerca de quatro mil passageiros a bordo, partiu de Niteroi, hoje, ás 8,10 horas, a barca da Cantareira "Gragoatá", atracando nesta capital ás 9,15 horas.

A lentidão com que foi feita a travessia irritou, naturalmente, os animos de alguns passageiros que, exaltados, entraram a fazer depredações quebrando os bancos e vidraças, além de jogarem escaleres ao mar. Em meio ás depredações senhoras e crianças foram acometidas de crise nervosa, tomadas de panico.

Joaquim Montebello
ADVOGADO
Res.: R. Emilia Sampaio, 17 — Tel.: 38-3395 — Escr.: R. 1º de Março, 501, 1º, s. 1 e 2 — Tels: 43-1054 e 43-6420 — Das 10 ás 12 e das 16 ás 18 horas diariamente.

NOVA TINTA evita a maioria dos desarranjos das canetas!

"SOLV-X" exclusivo da Quink, protege as canetas de quatro maneiras!

1 - Acaba com os entupimentos e formações gomosas.
2 - Limpa a caneta à medida que se escreve.
3 - Dissolve e expele os sedimentos deixados pelas tintas comuns.
4 - Evita a corrosão do metal e o apodrecimento da borracha.

Parker Quink é a única tinta que contém o protetor "Solv-x"! Escolha uma das 4 côres permanentes ou das 5 laváveis. Qualquer caneta-tinteiro ou pena de aço pode usar Quink!

PARKER Quink
A ÚNICA TINTA QUE CONTÉM "SOLV-X" — O PROTETOR DAS CANETAS!
Vidro de 2 oz. Cr$ 7,50 Vidro de 4 oz. Cr$ 13,00
Representantes exclusivos para todo o Brasil:
COSTA, PORTELA & CIA., Rua 1.º de Março, 9 - 1.º, Rio de Janeiro

ESTREIA AMANHA
A LOUCURA FEITA MULHER!...
Blanca Negri

URCA
RESERVA DE MESAS - FONES: 26-5550 E 26-5558
DOIS EXITOS SENSACIONAIS: "RUAS QUE CANTAM" e "CHEGOU A HORA"

EM DIAS NORMAIS.
90%.
DAS LIGAÇÕES TELEFONICAS RIO-SÃO PAULO
Quando Pedidas só Pelo Número do Telefone,
SEM INDICAR PESSOA CHAMADA.
São Completadas Dentro de 30 Minutos,
OU OS ASSINANTES QUE CHAMAM RECEBEM AVISO SATISFATORIO SOBRE AS MESMAS, DENTRO DESSE ESPAÇO DE TEMPO.
AS LIGAÇÕES INTERURBANAS PARA QUALQUER PESSOA
SÃO MAIS RÁPIDAS
E
SÃO MAIS BARATAS
ADQUIRA O HABITO DE ANOTAR OS NUMEROS DOS TELEFONES DE SEUS AMIGOS DISTANTES
COMPANHIA TELEPHONICA BRASILEIRA — SERVIÇO LOCAL E INTERURBANO

AS ARTES

Resenha Musical

Regressaram dos Estados Unidos o maestro José Siqueira e sua esposa, a cantora Alice Ribeiro. Ambos fizeram uma temporada de concertos naquele país, onde conseguiram contratos para os proximos tres anos. Falando sobre a sua excursão o diretor da Orquestra Sinfonica Brasileira declarou o seguinte:

— Dirigi a Orquestra de Detroit, onde alcançou grato sucesso a peça de minha autoria "Senzala". Posteriormente, visitando o Canadá, dirigi, em Monterreal, a Orquestra Sinfonica da cidade, em um programa de radio que foi retransmitido para o Brasil.

Referindo-se aos seus colegas norte-americanos, o compositor brasileiro destacou o maestro Bernstein, fazendo esta observação:

— Ouvi, pela primeira vez, em Nova York, um jovem regente e compositor, o maestro Leonardo Bernstein. Esse artista, tem, efetivamente, muito talento. Minha impressão é de que fará ele uma grande carreira, pois Bernstein é ainda muito jovem, contando apenas 27 anos de idade, e já ocupa o cargo de diretor musical da Orquestra da Cidade de Nova York.

O maestro José Siqueira adquiriu em Nova York numerosas partituras para a Orquestra S. Brasileira.

* Continuam abertas, na Secretaria do Conservatorio Nacional de Canto Orfeonico, até 28 do corrente, as inscrições para os exames de admissão aos Cursos de Emergencia, de Preparação e de Especialização do mesmo Conservatorio.

As condições para essas inscrições constam do Edital publicado no Diario Oficial, de 26 de janeiro proximo passado, podendo os interessados obter maiores informes na referida Secretaria, todos os dias, de 11 ás 17, e aos sabados, de 9 ás 12 horas.

* Seguiu ontem pelo avião militar, para Fortaleza, o maestro Eleazar de Carvalho, presidente do Sindicato dos Musicos Profissionais do Rio de Janeiro e regente da Orquestra Sinfonica Brasileira. O maestro Eleazar de Carvalho vai ao Ceará em missão cultural a convite do interventor daquele Estado.

Levará uma mensagem dos musicos do Rio para os seus colegas do Ceará.

* A Discoteca Publica do Distrito Federal, localizada á rua Evaristo da Veiga n. 95, com entrada tambem pela rua do Passeio ao lado do Plaza, continua atendendo aos consulentes, das 9 ás 21 horas. Os ouvintes impossibilitados de comparecer áquela Instituição, poderão ser atendidos mediante solicitação, por intermedio do programa "A Discoteca em sua Casa", irradiado pela PRD-5, Radio Roquete Pinto, segundas e sextas-feiras, ás 21 horas.

CINEMA

OS "SINOS DE SANTA MARIA"

O clichê acima é um flagrante do grande interesse do publico pelo filme "Os sinos de Santa Maria"

Resultado verdadeiramente sensacional, foi obtido em Nova York, com a exibição do filme "Os Sinos de Santa Maria" (The Bells of St. Marys), da RKO Radio. Durante sete semanas de exibição no Radio City, o filme obteve uma renda de $ 977.000 que traduzidos em cruzeiros correspondem a .. .. Cr$ 1.954.000,00! O filme, que entrou na oitava semana de exibição, quebrou todos os records da bilheteria já alcançados por aquele grande cinema! São seus interpretes, Ingrid Bergman e Bing Crosby, e diretor, Leo McCarey, três laureados da Academia de Artes e Ciências Cinematograficas.

"A CARGA DA BRIGADA LIGEIRA"

Errol Flynn e Olivia de Havilland numa cena de "A Carga da Brigada Ligeira"

Errol Flynn o adorado romantico reaparecerá, segunda-feira, no Palacio ao lado de Olivia de Havilland em "A Carga da Brigada Ligeira"!

"O TUMULO VAZIO"

A par de seu interessantissimo enredo, baseado numa novela [illegible] "O Tumulo Vazio", apresenta "performances" excelentes dos seus interpretes principais, tendo ainda sido soberbamente dirigido! Vê-lo-emos nos cinemas Plaza, Astoria, Olinda, Ritz e Star a partir de sexta-feira.

"O RETRATO DE DORIAN GRAY"

Após varios adiamentos, "O Retrato de Dorian Gray" começa hoje finalmente, no Metro Passeio, suas exibições.

"QUE FALTA FAZ UM MARIDO"

Uma comédia "refrescante" para esses dias quentes, é que o publico deseja... Por isso a Warner Bros apresenta amanhã quinta-feira, no Vitoria a comédia de Ida Lupino, Sydney Greenstreet e William Prince "Que falta faz um Marido..."

O elenco inclui ainda os nomes de Stuart Erwin, Ruth Donnelly, Johnny Mitchell e Louis Armstrong e sua orquestra.

"ESTA NOITE CONTIGO"

Nos cinemas São Luiz, e America amanhã, estará Ingrid Bergman a encantadora estrela em "Esta Noite Contigo".

"... E O VENTO LEVOU"

O sempre fabuloso "...E o Vento Levou" reaparece hoje, nos Metros Tijuca e Copacabana.

As senhoras Joaquim da Silveira e Nelson Batista. (Foto "Sombra")

O TEATRO

VAMOS TER OPERETAS NO RECREIO?

Ontem, á noite, nas rodas teatrais corria a noticia de que Valter Pinto, ao voltar ás suas atividades depois do Carnaval, organizará uma grande Companhia de Operetas para o Teatro Recreio. Falava-se tambem que serão representadas as operetas "Frasquita", "Eva", "Sonho de Valsa", "Conde de Luxemburgo", "Casta Suzana" "Viuva Alegre" e "A Casa das 3 meninas".

VALTER PINTO VAI HOMENAGEAR A IMPRENSA

Encerrando as suas atividades, Valter Pinto vai homenagear a imprensa desta capital Como já foi noticiado, será oferecido pelo simpatico empresario, uma feijoada "monstro", num aprazivel recanto do Distrito Federal, onde serão reunidos os elementos dos nossos jornais, revistas e estações de radio.

A homenagem se estende ás duas Companhias dos Teatros Recreio e Gloria.

A MENTIRA TEATRAL

Foi uma otima temporada, a do Teatro Infantil o ano passado.

VOCE SABIA

que Pepa Ruiz já foi bailarina?

COISAS QUE INCOMODAM

As indumentarias do Jararaca e Ratinho.

O FILME DE HOJE

PARISIENSE — "A morte de uma ilusão" — Serra Pinto.

O CARTAZ DO DIA

FENIX — "A mulher sem pecado", comédia, ás 21 horas.

GLORIA — "O Camponês Alegre", comédia, ás 20 e 22 horas.

RIVAL — "Chica-Boa", comédia, ás 20 e 22 horas.

RECREIO — "O Carnaval da Vitoria", revista, ás 20 e 22 horas.

JOÃO CAETANO — "Os mistérios de Pekim", revista, ás 20 e 22 horas.

O COMENTARIO DA NOITE

— Que haverá no Teatro João Caetano? — indagava, ontem, o Vicente Marzulo do De Chocolat.

E o mais antigo dos nossos humoristas respondeu assim:

— Mistérios de Pekim.

Conferências

PROF. ARNALDO S. TIAGO — No Templo Nobre da Maçonaria Brasileira, amanhã, 4ª-feira, ás 10 horas, sob o tema: "Dário Veloso — poeta e pensador".

— SR. OSCAR CARDOSO — Na A. B. I., no dia 21, ás 17 horas, sob o tema: "Narrativa de um soldado que entrou pelo Brasil".

Reuniões

ASSOCIAÇÃO DOS FOTOGRAFOS DE IMPRENSA DO RIO DE JANEIRO — Um grupo de fotografos da imprensa desta capital reunir-se-á, amanhã, ás 10 horas, na Associação Brasileira de Imprensa, 7º andar, a fim de tratar da criação de uma entidade social de classe, que se denominará "Associação dos Fotografos da Imprensa do Rio de Janeiro".

MENU DO DIA

Por Saint'Ange

ALMOÇO

Omelete de batata e queijo.

* * *

Pudim de lentilhas (1)

* * *

Frangos á Hungria.

* * *

Almogabanas.

* * *

Creme de tapioca.

* * *

(1) — PUDIM DE LENTILHAS — Deite de molho de vespera, 520 grs. de lentilhas. No dia seguinte cozinhe com agua e sal. Quando estiver macia escorra e passe por uma peneira. Junte 2 ovos, uma fatia de pão de dois dedos umidecidos em leite, 1|2 colher de manteiga e 10 nozes moidas. Despeje em forma untada e leve a assar no forno. Desenforme e regue com manteiga derretida. Serve tambem para acompanhar qualquer assado, simplesmente ou rodeado com fatias de lingua afiambrada salchichas, etc.

* * *

JANTAR:

Salada Dumas Filho.

* * *

Sopa Felipe V.

* * *

Linguado Sarcey.

* * *

Costeletas de carneiro (2)

* * *

Gelatina de ameixas.

* * *

Doce de chocolate.

* * *

(2) COSTELETAS DE CARNEIRO: — Limpe e prepare 12 costeletas em manteiga clarificada e retire do fogo para esfriarem. Faça três xicaras de molho Bechamel, junte 1 cebola bem cozida e passada pela peneira, 3 gemas e leve a engrossar no fogo para que fique um creme consistente.

Deixe a esfriar e quando estiver morno, passe as costeletas por ele, segurando pe'os cabos e mergulhando uma a uma, polvilhe-as com pó de pão torrado e arrume num taboleiro untado de manteiga. Depois de bem frias passe duas vezes em ovos á inglesa. (Bata as claras em neve, junte as gemas, sal e gotas de azeite fino) e dê-lhe uma forma elegante. Frite-as em gordura quente e as vá deitando sobre papel pardo.

Arrume-as em coroa num prato redondo sobre uma parte de tupinambous (tupinambás). Como no Brasil cultiva-se muito pouco o tupinambour póde ser perfeitamente substituido por mangaritos, inhame ou cará. Junte ao molho das costeletas um pouco de caldo, e sirva a parte.

* * *

PURE' DE TUPINAMBOUR — Pele alguns tupinambour (especie de batatas), parta em rodelas finas e leve a cozinhar na manteiga. Depois passe pela peneira, junte mais manteiga e leve ao fogo de novo, sempre mexendo. Junte um pouco de batatas cozidas e passadas pelo passador, a fim de ligar e adicione um pouco de leite.

QUINA PETROLEO

ORIENTAL

A VIDA DO CABELO!

A' venda em todo o Brasil

Revista Brasileira

A "Revista Brasileira", cujo 15º numero já se encontra á venda, apresenta, como sempre, feitura agradavel e noticiario escolhido.

CARTAZ DO DIA

CINELANDIA

CAPITOLIO (Passatêmpo): — "Trinca de Pancadas" (Comedia dos Três Patetas) "Quem não é Supersticioso" (Miniatura — "Artistas da Camera" (Curiosidade) —"Na Região dos Cactos" (Viagem colorida) — "Pobre Cordeirinho (Outra aventura do Super-camondongo). — Noticias internacionais.

IMPERIO — "A Casa da Rua 92".

METRO PASSEIO — "O Retrato de Dorian Gray" com Donna Reed e George Sand.

ODEON — "Nasce o Amor" e "O Misterio da Magia Negra".

PALACIO — "As Aventuras de Mark Twain" com Fredric March.

PATHE' — "Identidade Desconhecida" com Françoise Rosay.

PLAZA — "O Sinal da Cruz" com Claudette Colbert e Frederic March.

REX — "Esposa de Dois Maridos" com Claudette Colbert.

VITORIA — "Passaram-se os Anos", com Irene Dunne.

CENTRO

COLONIAL — "Invasão Atomica" e "Bandoleiro das Estradas".

D. PEDRO — "Roceira Granfina" e "O Charlatão".

ELDORADO — "Toureiros".

FLORIANO — "Encontro nos Céus".

IDEAL — "Uma Aventura na Martinica".

IRIS — "Comediantes de [illegible]" e "Acusação Cêga".

LAPA — "Noivas do Tio Sam" e "O Monstro Sinistro".

MEM DE SÁ — "Segredos de uma Estudante".

METROPOLE — "Czarina".

PARISIENSE — "A Morte de uma Ilusão" com Dorothy Lamour.

POPULAR — "O Mundo é um Teatro" e "O Velho Lobo".

PRIMOR — "Os Três Mosqueteiros".

REPUBLICA — "Você já foi á Bahia?" — No palco, Numa e Variadas.

S. JOSE' — "Caprichos do Destino".

CENTENARIO — "Mulher Satanica" e "Mocidade Destemida".

(COPACABANA)

AMERICANO — "Paixão Fatal" e "Mariposa Alegre".

ASTORIA — "O Sinal da Cruz" com Claudette Colbert e Frederic March.

IPANEMA — "A Vingança dos Zombies" e "Caminho Tragico".

METRO COPACABANA — "E o Vento Levou" com Clark Gable e Vivien Leigh.

PIRAJA' — "Navio Negreiro".

RITZ — "Os Três Mosqueteiros" com Walter Abel e Heater gel.

RIAN — "O Sino de Adano" com Gene Tierney.

ROXI — "Passaram-se os Anos", com Irene Dunne.

BAIRROS

SÃO LUIZ — "Passaram-se os Anos", com Irene Dunne.

CARIOCA — "Passaram-se os Anos" com Irene Dunne".

AMERICA — "Bali o Paraiso das Virgens" e "Perdão para Dois".

METRO TIJUCA — "E o Vento Levou" com Clark Gable e Vivien Leigh.

OLINDA — "O Sinal da Cruz" com Claudette Colbert e Frederic March.

STAR — "O Sinal da Cruz" com Claudette Colbert e Frederic March.

HADDOCK LOBO — "Você já foi á Bahia?"

BANDEIRA — "Mrs. Parkington".

EDISON — "Andy Hardy Prefere as Louras".

GRAJAU' — "Sua Criada Obrigada" e "Beleza Entre Feras".

GUANABARA — "Fumaça de Cigarro" e "Onde está essa Mulher".

SÃO CRISTOVÃO — "A Noite Sonhamos".

POLITEAMA — "Os Pecados dos Outros".

JOVIAL — "A Dama e o Monstro" e "Caras Falsas".

TIJUCA — "Perdidos num Harém".

VELO — "Pecado Tropical" e "Caminho Tragico".

VILA ISABEL — "A Dama e o Monstro" e "Bancando o Cupido".

APOLO — "Fumaça de Cigarro" e "Onde Está Essa Mulher".

AVENIDA — "Dois Homens sem Justiça".

MARACANÃ — "Eu te Esperarei" e "O Seu Grande Triunfo".

FLUMINENSE — "Tartu" e "O Caradura".

CATUMBI — "Dama das Camelias" e "O Charlatão".

GUARANI — "Rainha da Broadway" e "Amigo até a Morte".

RIO BRANCO — "O Goal da Vitoria" e "Três Heroinas Russas".

CENTRAL

REAL — "Sob Duas Bandeiras" e "Exploradores do Oéste".

CAVALCANTE — "Cow-Boy Apaixonado" e "Inquietação Primaveril".

INHAUMA — "Mais Forte que a Vida" e "O Terror da Zona".

TRINDADE — "Monstro das Trévas" e "China Inconquistavel".

TODOS OS SANTOS — "Filho de Andy Hardy" e "Injuria".

MASCOTE — "Invasão Atomica" e "Bandoleiros da Estrada".

MEIER — "Primavera" e "Bemaventurados os que Amam".

ALFA — "Fantasia de Gelo" e "Traidor Interno".

COLISEU — "Três Dias de Vida".

PARA TODOS — "Anjo Perdido".

BEIJA FLOR—"Paixão Fatal" e "Mariposa Alegre".

QUINTINO — "Quarto 313" e "Calouros de Sorte".

PIEDADE — "Quem com Ferro Fere" e "Aventura para Dois".

MODERNO — "As Chaves do Reino".

MODELO — "A Besta de Berlim" e "Vereda Solitaria".

MADUREIRA — "Explosão Musical".

LEOPOLDINA

SANTA HELENA — "Mme. Curie".

ROSARIO — "O Seu Milagre de Amor".

RAMOS — "Dona do Seu Destino" e "Orfão da Fama".

PARAISO — "Sob o Céu da China" e "Triunfo Sobre a Dor".

ORIENTE — "O Falcão em Hollywood" e "Nova Garotas".

PENHA — "Espirito Indomavel" e "O Traidor Interno".

SANTA CECILIA — "A Mascara Oriental" e "Pan Americana".

ILHA DO GOVERNADOR

ITAMAR — "A Filha do Comandante".

JARDIM — "A Vespera do San Marcos" e "O Sole de Pâna".

O DIA ASTROLÓGICO

Hoje, 13 — Dia improprio para iniciar viagem e fazer experiencias psiquicas.

ACONTECERA HOJE AO LEITOR:

— Seguem-se as possibilidades felizes ou não, de hoje, com horas e numeros promissores, para os leitors nascidos em qualsqur dia, mês e ano dos periodos abaixo:

PARA OS NASCIDOS:

ENTRE 22 DE DEZEMBRO E 20 DE JANEIRO: — Pequenas possibilidades no comercio e insatisfação sentimental. 9, 18 e 23; 45, 54 e 99. (hs. e ns.)

ENTRE 21 DE JANEIRO e 18 DE FEVEREIRO: — Grandes possibilidades nas reuniões sociais. 20, 21 e 22; 38, 39 e 40. (hs. e ns.)

ENTRE 19 DE FEVEREIRO E 20 DE MARÇO: — Contrariedades, melancolia e decepções. 10, 11 e 12; 37, 38 e 48. (hs. e ns.)

ENTRE 21 DE MARÇO E 20 DE ABRIL — Euforia e satisfação com parentes ou amigos. 7, 8 e 13; 34, 35 e 40. (hs. e ns.)

ENTRE 21 DE ABRIL E 20 DE MAIO — Negocios comerciais absoluveis e favorabilidades, para os namorados. 14, 15 e 16; 23, 24 e 25. (hs. e ns.)

ENTRE 21 DE MAIO E 20 DE JUNHO — Novos negocios e assuntos de mudanças. 5, 6 e 17; 22, 29 e 36. (hs. e ns.)

ENTRE 21 DE JUNHO E 22 DE JULHO: — Dificuldades, lutas e discussões domesticas. 4, 11 e 18; 22, 29 e 36. (hs. e ns.)

ENTRE 23 DE JULHO E 23 DE AGOSTO: — Probabilidade de recebimentos, lucros inesperados e satisfação intima. 1, 2 e 3; 10, 20 e 30. (hs. e ns.)

ENTRE 24 DE AGOSTO E 22 DE SETEMBRO: — Triunfos comerciais e sentimentais. 5, 12 e 16; 23, 30 e 34. (hs. e ns.)

ENTRE 23 DE SETEMBRO E 22 DE OUTUBRO — Pode encetar novos negocios que serão felizes e fazer mudanças. 14, 19 e 22; 23, 28 e 31 (hs. e ns.)

ENTRE 22 DE OUTUBRO E 21 DE NOVEMBRO: — Desanimo e saude abalada. 6, 15 e 23; 24, 51 e 68. (hs. e ns.)

ENTRE 22 DE NOVEMBRO e 21 DE DEZEMBRO: — Discussões, injurias e tormentos morais. 7, 16 e 26; 25, 36 e 63. (hs. e ns.)

A SOCIEDADE

Labruna Chico Vacca Norival e De La Matta

Jacinto de Thormes

Naturalmente não sou cronista esportivo nem nada, mas ha certas ocasiões em que a liberdade do assunto é, não somente uma tentação, como um assunto.

Os jornais de ontem trazem as noticias e fotografias sobre a luta no campo do River Plate, durante o jogo decisivo do Campeonato Sul-Americano de Futebol.

Não me interessa se a culpa inicial do incidente foi do Zizinho, do Labruna, Chico ou De La Matta. Se o juiz apitou ou não e se o Vacca possui maus instintos.

Num dos primeiros jogos da Copa Rio Branco, disputados, creio que no estadio do Fluminense houve em campo uma cena mais ou menos assim. Estavam presentes autoridades brasileiras, sou capaz de dizer que até o presidente da Republica, mas não tenho certeza. Ao som do Hino Uruguaio os aplausos se fizeram ouvir, e inclusive um viva ao ministro do Uruguai, que ecoou estadio afora.

Vinte minutos de jogo. Os então campeões do mundo escapam. Um pretinho uruguaio passa pelo back brasileiro e em grande estilo marca um tento. Passam mais cinco minutos. O mesmo pretinho uruguaio passa pelo mesmo back brasileiro e consegue outro goal. O juiz fica indeciso, foi ou não foi? Valeu ou não? A essa altura o publico, já não pensava senão em gritar, não vivas, mas morras morras em voz grossa, muito diferentes, bem mais violentos do que as palmas, do que o viva ao ministro do Uruguai!

Uns minutos mais e os brasileiros atacam. Um dos nossos sai do lance machucado e o jogo pára.

Voam garrafas, guaraná, cerveja, laranjas batendo nas cabeças lá em baixo. O vocabulario dos exaltados traz á tona palavras que senhoras e senhoritas, moças coradas e velhas distintas, haviam esquecido ou ignoravam. E no momento culminante do incidente alguem gritou "Morra o ministro do Uruguai!" e o povo fez o coro "Morra!!!"

Depois disso, pode acontecer qualquer coisa. Fico admirado como os processos de espancamento e provocação não tenham evoluido com a melhora da técnica propriamente futebolistica. Com o uso de "chaves" e a marcação de homem para homem, com o avanço que a "maquina" adquiriu, não entendo como essa outra parte do programa de partidas internacionais não melhorou.

Quando eu era garoto, joguei bola, nos "rachas" mais incriveis da redondeza, onde muito garoto usava gilete no bolso, e onde perna quebrada com fratura exposta era um bom acontecimento para contar vantagem e impressionar as pequenas lá da rua 5 de Julho.

Mas seriamos incapazes de fazer isso, quebrar pernas e usar giletes ou usar o nosso pior vocabulario na presença de um ministro do Uruguai.

REGISTO

ANIVERSARIOS

Fazem anos hoje:

SENHORES. — Carlos Eulen; Baldomero Carqueija, nosso colega de imprensa; José Gomes Lopes, Gregorio Mariano da Fonseca, Solon Ribeiro, Italo de Saldanha da Gama, comendador José Gomes Lopes e Licinio de Almeida.

— Faz anos hoje o comendador José Gomes Lopes, presidente das Industrias Beija-Flor S. A., e da Perfumaria Lopes S. A., firmas desta praça.

Por este motivo, seus amigos e colaboradores lhe prestarão significativas homenagens.

JOVEM: — Ismar Tirelli.

MENINO: — Ataide, filho do casal Ataide Ferreira.

SENHORA: — Helena Marques de Azevedo.

SENHORINHAS: — Maria Georgina Molinaco; Maria Isaura da Silva Filho; Carmen de Lemoine; Maria da Gloria Araujo e Ivone Morais.

MENINAS: — Leda, filha do cap. Atamano Gomes Vieira Filho e da sra. Hilda Rocha Vieira; Jurema, filha do sr. Alvaro Peixoto Filho e da sra. Adelaide Maria Souza Peixoto.

CASAMENTOS

Realiza-se amanhã, 14, na igreja de São Francisco Xavier do Engenho Velho, ás 17 horas o enlace matrimonial do 1º tenente do Exercito, Valdir Alves Costa Muniz, filho da sra. Irene Alves Costa, com a senhorinha Nely Augusto da Silva, filha do coronel Benedito Augusto da Silva e sra. Joaquina Carvalho da Silva.

Serão padrinhos no religioso por parte da noiva, o coronel José Alves Magalhães e sra. prof. Dora Fonseca Magalhães e por parte do noivo, o tenente coronel Edgar Paula Costa e sra. Zelia Alves Costa.

O ato civil terá lugar na residencia dos pais da noiva, á rua S. Miguel, 269, apartamento 301, sendo paraninfos o industrial sr. Francisco Pinto Carvalho e sra. Rosa Olinda Pinto de Carvalho e por parte do noivo o tenente coronel, Edgar Paula Costa e sra. Zelia Alves Costa.

O ato civil terá lugar na residencia dos pais da noiva, á rua S. Miguel, 269, apartamento 301, sendo paraninfos o industril sr. Francisco Pinto Carvalho e sra. Rosa Olinda Pinto de Carvalho e por parte do noivo o dr. Francisco Rosas e sra. prof. Nair Alves Rosas.

ALMOÇOS

Realiza-se amanhã, ás 12,30 horas, no salão de festas da Casa do Estudante do Brasil, o almoço com que os amigos do sr. Ari Franco vão homenageá-lo por motivo de sua investidura como desembargador da Suprema Côrte.

As listas são encontradas na livraria Vitor, na Ordem dos Advogados, no "Jornal do Comercio", e no escritorio do dr. João Climaco.

COCK-TAIL

O general Anapio Gomes oferecerá, amanhã, ás 16 horas, na A. B. I., um cock-tail de despedida á imprensa, por motivo de seu retorno ao Exercito, devido á extinção da Coordenação da Mobilização Economica.

JANTARES

Realiza-se amanhã, no Ginastico Português, o jantar que os amigos e admiradores do sr. Martinho Garcez Neto lhe oferecem por motivo de sua promoção ao cargo de juiz da 6ª Vara Civel.

O agape terá inicio ás 20,30 horas.

CINEMA NA A. B. I.

Realiza-se amanhã, ás 17,30 horas, na A. B. I., uma sessão cinematografica para os associados e suas familias, sendo exibido um filme de longa metragem, precedido de um complemento nacional.

O ingresso far-se-á com a apresentação da carteira social não sendo permitida a entrada de menores de doze anos.

HOMENAGENS

A administração do Grande Oriente do Brasil prestou, ontem, significativa homenagem ao general Moreira Guimarães seu antigo Grão Mestre.

Pela manhã, a administração compareceu ao tumulo daquele

(Conclue na 7ª pag.)

SABONETE

Vale Quanto Pesa

O SABONETE DAS FAMILIAS

A' venda em todo o Brasil

REPÚBLICA

Hoje no palco, ás 21 hs
NUMEROS VARIADOS
Na téla: ás 19 e 22 hs
VOCÊ JÁ FOI À BAHIA?
Nac. Imagens do Brasil n. 9
Sábados — Domingos e Feriados:
NO PALCO, ás 16, 19 e 22 hs.
NA TELA a partir das 14 horas
PREÇO ÚNICO Cr$ 3,00

REGISTO

(Conclusão da 6ª pag.)

saudoso membro do Grande Oriente, aí colocando uma coroa. Pelo Grão Mestre atual, em homenagem ao extinto, foi decretado feriado o dia de hoje, não funcionando as Lojas filiadas.

ENTERROS

Foram sepultados ontem:

A's 10 horas, no cemiterio de São Francisco Xavier, da sra. Araminta Campeon Capistrano.

— No cemiterio de São João Batista, ás 17 horas, da sra. Ana Leonor da Silveira Coelho.

MISSAS

PROF. CARLOS HUMBERTO REIS — Será celebrada, amanhã, ás 9,30 horas, de 7º dia, por alma do parlamentar maranhense, prof. Carlos Humberto Reis, no altar-mór da Candelaria.

Serão celebradas hoje:

Na matriz de São João Batista, ás 9 horas, da sra. Filomena Rodrigues dos Santos.

— Na igreja de São Francisco de Paula, ás 9,30 horas, do sr. Adriano Proença de Arruda, e ás 10,30 horas, do sr. Epitacio Pessoa.

— A's 10,30 horas, na igreja de São Jorge, do sr. Jorge Chain.

— Do sr. Carlos Metz, ás 10,30 horas, na Candelaria.

— Na igreja do Carmo, ás 10,30 horas, da sra. Maria Valpassos Camargo.

— A's 10,30 horas, na igreja de São José, do coronel João Clapp Filho.

Exposições

FRANCISCO DE PAULA, no Museu N. de Belas Artes.

ENRICO BIANCO, no Hotel Quitandinha.

CÉURIO DE OLIVEIRA, (gravuras) no Museu N. de Belas Artes.

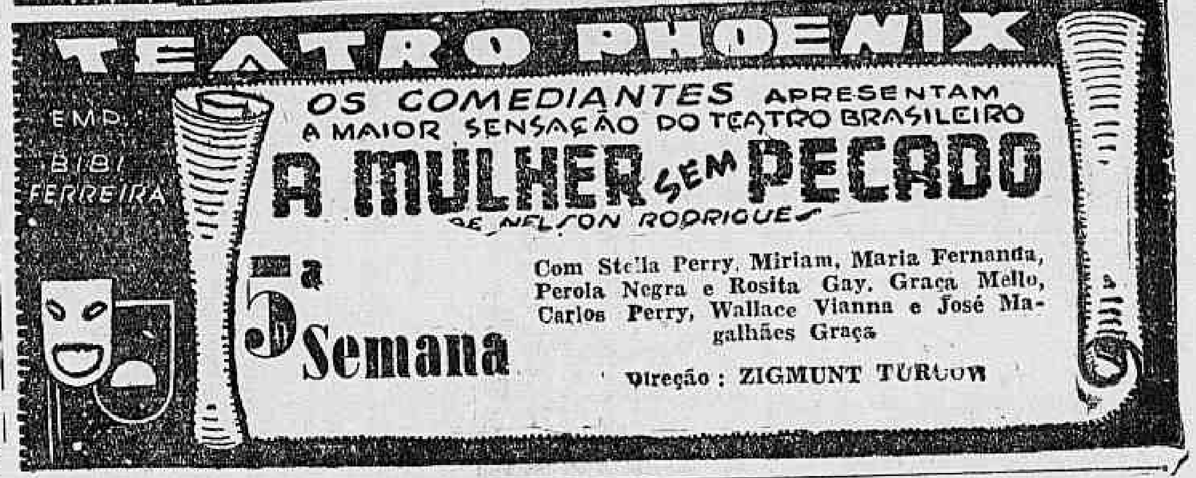

Não se esqueça

CAIXA REGULADORA DE EMPRESTIMOS — Será feito hoje, das 12 ás 17 horas o pagamento das seguintes propostas de emprestimos comuns — Matricula ns.: 20120, 12114.

Extranumerarios — Matriculas ns. 2973 — 11581 — 27509 — 14512 13775 — 125 — 8581 — 33310 29964 — 21220.

Serão pagas tambem as propostas já anunciadas neste mês e não recebidas.

Simubromo
GRANADO
COMBATE O NERVOSISMO E AS INSÔNIAS

GINASIAL NOTURNO

Aceitam-se transferencias para todas as séries — Matriculas abertas. EDUCANDARIO RUI BARBOSA, Rua Gago Coutinho 25 — Telef. 25-2608, Largo do Machado.

DR. JOSE' DE ALBUQUERQUE

Membro efetivo da Sociedade de Sexologia de Paris
DOENÇAS SEXUAIS DO HOMEM
RUA DO ROSARIO, 172 — De 1 ás 7.

Obras dos Adventistas do Setimo Dia

Seguiu pela aeronave da Panair, para Porto Alegre, o pastor adventista, Santiago Schmidt, um dos diretores da Divisão Sul-Americana da Obra Missionaria dos Adventistas do 7º Dia, com séde em Buenos Aires.

MATERIAIS DE CONSTRUÇÃO

CIMENTO AMERICANO, INGLÊS E NACIONAL — PINHO DO PARANA' — TACOS — MADEIRA EM GERAL

Grandes stocks no seu novo Deposito á rua Equador n.º 306 — (Cáis do Porto)

j. arruda & cia. ltda.

Fones: 43-4326, 43-9573, 42-5129, 22-3824

SERRARIAS PROPRIAS NO D. FEDERAL — MINAS GERAIS — E. SANTO
VENDAS POR ATACADO E A VAREJO

CAPITULO 24

Quando Mr. Redlaw se aproximava dos arcos do aqueduto, o seu guia saiu do esconderijo e perguntou-lhe:

— Vamos outra vez para a casa da mulher?

— Vamos, sim, e quanto mais depressa melhor. Não te detenhas pelo caminho.

Durante algum tempo o rapazinho foi adiante, mas aquele regresso parecia mais uma fuga que um passeio, de modo que o pequeno teve que correr para não se deixar distanciar pelo quimico, que caminhava muito rapidamente. Afastando-se de todos os transeuntes, embuçado na vasta capa que aconchegava ao corpo, como se bastasse o contacto das suas rugas flutuantes para semear a peste, só parou junto da porta por onde tinham saido; abriu-a com a chave que trazia consigo, entrou seguido pelo menino e encaminhou-se para seu quarto, através dos escuros corredores.

O pequeno ergueu os olhos para o seu misterioso companheiro, quando este fechou a porta do quarto, e vendo-o olhar em volta, retirou-se para detrás da mesa.

— Vá! — disse ele — não me toque. Trouxe-me para aqui para me tirar o dinheiro-

Por unica resposta, o quimico atirou-lhe mais algumas moedas. O pequeno apanhou-as rapidamente, com medo que Redlaw se arrependesse da

Novela de Charles Dickens

O HOMEM E O ESPECTRO

CAPITULO XXIV

oferta. Somente quando o quimico sentou-se junto á mesa, com a cabeça entre as mãos, o menino sossegou. Em seguida, arrastou-se até junto do fogo e, deixando-se cair em uma grande poltrona, tirou do bolso alguns pedaços de pão que devorou olhando ora para o lume, ora para as moedas que segurava com uma das mãos.

— Eis aí — disse Redlaw com repugnancia e temor — eis aí o unico companheiro que nos resta na terra...

Quanto tempo passou olhan-
para me tirar o dinheiro?
do para a estranha criança que tinha perto de si? Meia hora ou metade da noite? Não podia dizê-lo, mas o lugubre silencio em que jazia o quarto foi subitamente quebrado pelo rapazinho que escutava o que se passava fora e que correu á porta.

— A mulher vem até aqui! — murmurou ele.

O quimico deteve-o no momento em que ele, ouvindo-a bater, se preparava para abrir a porta.

— Deixe-me ir com ela! — exclamou o pequeno.

— Logo irás — respondeu o quimico. Agora, não quero que ninguem entre ou saia. Quem está aí?

— Sou eu, meu senhor — disse Milly. Queira ter a bondade de abrir.

— Não, não abro por coisa alguma deste mundo.

— Mr. Redlaw, por favor, deixe-me entrar.

— Que quer? — perguntou ele sem largar o rapazinho. Alguma novidade?

— O rapaz que vossa senhoria viu está muito mal. Continua a se mostrar rancoroso para com o pai, que caiu em subita demencia. O proprio William está mudado. Como foi isto não sei, o fato é que mudou muito, já não é o mesmo homem. Ajude-me, Mr. Redlaw, por favor!

— Não, nada posso fazer — respondeu o quimico.

— Mr. Redlaw, por favor, o Jorge, durante o delirio sonolento em que caiu, falou no homem que o senhor viu. Receia que ele atente contra a existencia.

— E' preferivel que se mate a que se aproxime de mim.

— O Jorge diz que o senhor o conhece, que foram amigos em outros tempos; que ele está arruinado, que é o pai de um de seus discipulos, do que acaba de entrar em convalescença. Que se há de fazer? Como havemos de encontrá-lo? Que poderemos fazer para salvar o doente? Por favor, Mr. Redlaw, aconselhe-me, valha-me nesta aflição!

O quimico, imovel, segurava o rapaz que fazia violentos esforços para se soltar e abrir a porta.

— Fantasmas que punis os pensamentos impios — exclamou Redlaw volvendo em derredor olhares repassados de angustia — atentai em mim! Do meio da escuridão de minha alma, fazei brilhar o clarão do arrependimento para que a miseria se manifeste em toda sua plenitude! Há muito eu ensinava que no mundo material nada pode ser suprimido, ainda que seja um átomo, sem deixar uma lacuna na maravilhosa estrutura deste vasto universo. Reconheço agora que se dá outro tanto com o bem e com o mal, com a ventura e com a desdita no coração dos homens. Tende compaixão de mim! Vinde em meu auxilio!

Por unica resposta, ouviu a voz de Mrs. William que continuava a gritar, do lado de fora:

— Abra, Mr. Redlaw, acuda-me!

O pequeno continuava a fazer esforços para se livrar do quimico que o agarrava e abrir a porta.

— Sombra de mim proprio, espirito das minhas mais tristes horas — exclamou Redlaw, cuja mente se exaltava cada vez mais — volve a atormentar-me dia e noite, mas guarda este condão fatal, ou se é certo que dele não me posso livrar, faze com que perca o poder terrivel de o comunicar aos outros. Desfaze o que eu fiz. Deixa-me nas trevas, mas restitui a luz áqueles de quem fui a maldição! Tenho conseguido poupar esta mulher e, para que ela nunca venha a ser vitima do fatal contagio, estou resolvido a não mais sair deste quarto e a deixar-me morrer aqui, tendo por unico companheiro esta criatura estranha, á prova do meu sinistro poder. Atende-me.

A unica resposta foi ainda o ranger dos dentes do rapazinho que segurava á força, e o clamor da pobre Mrs. William, que aumentava de energia.

— Acuda-me! Abra! Ele era seu amigo. Como poderemos encontrá-lo e salvá-lo? As minhas poucas esperanças estão com o senhor, Mr. Redlaw. Por favor, abra!

(Continua amanhã)

O CARNAVAL

O "TRIO DE OURO" NO CARNAVAL DA VITÓRIA

"Fala Claudionor", Um dos Grandes Sucessos do Repertorio Carnavalesco do Famoso Conjunto

A principio era um só — o compositor Herivelto Martins que interpretava, ele mesmo, os seus trabalhos musicais. Depois um outro cantor, "colored", juntou-se a ele e formaram, ambos, a "Dupla Preto e Branco". Mais tarde — agora uma cantora — uma figurinha graciosa, Dalva de Oliveira, dotada de bonita voz, que já havia obtido grande êxito na "Casa de Caboclo" fazia aumentar o duo. E surgia, então, o "Trio de Ouro".

Hoje o "Trio" aí está, vitorioso, como um dos grandes cartazes do radio nacional. Disputado pelas principais emissoras, interpretando um repertorio onde se verifica o bom gosto de seleção de Herivelto Martins, seu orientador e autor da maioria dos numeros que o conjunto apresenta, suas audições são sempre ouvidas com agrado e têm merecido os mais amplos elogios da cronica radiofonica de nossa imprensa.

Já em carnavais passados o "Trio de Ouro" conquistou expressivos triunfos com lindos sambas e marchas que toda a cidade aprendeu e cantou entusiasticamente nos três dias do reinado de Momo. Ainda hoje são recordados, não foram esquecidos, muitos dos grandes sucessos do "Trio".

Este ano, quando os festejos momisticos deverão ter excepcional brilhantismo, pois será o "Carnaval da Vitoria", o famoso "Trio de Ouro" já tem pronto o seu repertorio que vem sendo divulgado nos programas carnavalescos da Radio Nacional, com a colaboração de uma autentica e numerosa "Escola de Samba".

Dentre os numeros que o "Trio de Ouro" já lançou na parada de melodias carnavalescas de 1946, deve ser ressaltado o samba "Fala, Claudionor", de autoria de Herivelto Martins e Grande Otelo que já está bastante popularizado e vem sendo executado por varios conjuntos musicais nos bailes e batalhas de confeti.

O já famoso "Trio de Ouro"

Damos, aqui, a interessante letra deste samba:

"Porque será
Que em toda historia
Existe sempre uma mulher
Porque será
Não és capaz de responder
Fala, Claudionor
E chora no meu ombro
A tua dor.

Claudionor
Era um rapaz inteligente
Vivia a vida
Como vive tanta gente
Uma mulher
Na sua vida atravessou
Fingindo amiga
Fingindo amor
Fez do rapaz
Um outro Claudionor."

Assim, com sambas iguais a este, o "Trio está credenciado para repetir, mais uma vez, os sucessos destes ultimos anos e aumentar, consequentemente, o seu cartel, o renome que, rapida e brilhantemente, conquistou no meio musical, do Brasil, pois em toda parte se ouve, não só o "Fala, Claudionor", mas igualmente, o "Desperta, Dodô", samba de Herivelto Martins e Heitor Prazeres, o "Magua", samba de Valdemar de Abreu e Valfrido Silva, o "Obrigado, Excelencia", samba de Herivelto Martins, todos do repertorio do "Trio de Ouro".

MARMITEIRO

O prefeito De Góis convidou os jornalistas para uma reunião em seu gabinete. Queria lhes falar sobre o Carnaval. Os representantes da imprensa na Prefeitura acederam prazeirosamente ao convite. O Afranio, o Cristovão Freire Junior, o Passarelli, o Coni, o Pimentel, a turma toda. Refestelaram-se nas macias poltronas e dispuseram-se a ouvir o dr. Hildebrando. O speaker não foi longo, cansativo. Poucas palavras, sintese. Sistema "seleções", assunto digerido. O prefeito disse dos seus planos para o Carnaval.

* * *

A Prefeitura fará um Carnaval para os "marmiteiros". Bandas de musica nas praças suburbanas. Ornamentação das ruas nos arrabaldes. Bailes em logradouros publicos... Festejos caracteristicamente populares... Não haverá o luxuoso baile no Municipal. A "haute gomme", o "grand monde", a "granfinagem" dançará onde lhe aprouver. Nos cassinos. Nas "soirées" chics... Não lhe faltará bailes... A' gente pobre, aos suburbanos é que o prefeito De Góis está interessado em divertir Os ricos têm cruzeiros. Comprarão festas.

* * *

Os jornalistas "prefeiturianos" aplaudiram a exposição. Acharam-na justa, humanissima. O Cristovão empolgou-se e bateu palmas... O sr. Hildebrando de Góis não esperava que os pequeninos viessem ao seu encontro. Ia a eles. Realizava, ao inverso, o preceito biblico. Carnaval para o povo. Festas para a gente das ruas não asfaltadas, das vielas cheias de mato. A Prefeitura divertirá, á sua custa, apenas os "marmiteiros"... Tratando-se, porém, de festas para os "marmiteiros", resta saber se não haverá "comidas" para os intermediarios...

JOTA EFEGÊ

Para o Repertorio do Folião

. "NÃO SOU MANUEL" .
(Marcha de *Wilson Batista* e *Roberto Martins*)

O telefone tocou p'ro Manuel
E o Manuel saiu armado
E foi p'ra Niterói
Mas na viagem ele refletiu
Na consciencia nada me doi
Não sou Manuel
Não sou casado
Eu sou Joaquim
O que é que eu vou fazer em (Niterói.

Mas Joaquim
Que é a favor da economia
Aproveitou esse boato
Fez a barba e deu uma vol (tinha
Pois lá em Niterói
E' tudo mais barato.

FESTAS ANUNCIADAS

OLIMPICO CLUBE — Todos os preparativos foram tomados pela administração do Olimpico com a colaboração da empresa Pascoal Segreto a fim de que nada falte para o maior sucesso do tradicional baile que o elegante clube esportivo vai realizar no High-Life.

BLOCO MILIONARIOS DO URUGUAI — A tradicional feijoada do Bloco Milionarios do Uruguai em homenagem aos cronistas K. Noa, Xerez, Vieira e Vagalume será realizada no proximo dia 24, na rua Barão de Mesquita, 675.

BAILE DE POPEYE — A comissão organizadora do "Baile do Popeye" reunirá numa "churrascada" amanhã, dia 14, ás 13 horas, na Churrascaria Gaucha, todos os cronistas carnavalescos.

COCKTAIL AOS CRONISTAS CARNAVALESCOS — Em sua sede, á rua Alvaro Alvim n. 27, o Olimpico Clube oferecerá hoje um cocktail aos cronistas carnavalescos da cidade.

GINASIAL NOTURNO

Aceitam-se transferencias para todas as séries — Matriculas abertas. EDUCANDARIO RUI BARBOSA Rua Gago Coutinho, 25 Telef. 25-2608 Largo do Machado.

Concurso da "Rainha das Atrizes"

Na primeira apuração do Concurso para a "Rainha das Atrizes", promovido pela Casa dos Artistas e sob o patrocinio do "Correio da Noite", realizada, ontem, na redação daquele vespertino, ficaram assim colocadas as candidatas:

Nelma Costa ..	1.400 votos
Mára Rubia ..	400 "

VARIAS NOTICIAS

CONTRA O DECRETO 20.493 — O Decreto-Lei n. 20.493, que obriga as sociedades particulares ao pagamento de direitos autorais, continua agitando os nossos circulos recreativos, carnavalescos e esportivos, atingidos por aquela lei. Assim, hoje, ás 20.30 horas, novamente estarão reunidos, na sede do Esporte Clube Joalheiro, á avenida Rio Branco, os representantes de todas as sociedades interessadas no assunto, os quais, por nosso intermedio, ficam desde já convidados para a referida sessão.

LANA TURNER — A simpatica "star" do cinema norte-americano, presentemente em visita á nossa capital, deu o seu voto a Nelma Costa para "Rainha das Atrizes". Num gesto cativante a atriz patricia ofereceu o seu voto á "Casa dos Artistas" para que o mesmo seja vendido, hoje, em leilão, no festival que o ilusionista Chang vai realizar no João Caetano.

ASSOCIAÇÃO DE CRONISTAS CARNAVALESCOS — Para tratar de importantes assuntos, vai reunir-se, hoje, a diretoria da Associação de Cronistas Carnavalescos.

A BAILARINA AMALIA LOZANO, NA URCA — A bailarina Amalia Lozano acaba de ser contratada para a Urca. Amalia Lozano é aluna de Dora Del Ground, estreando em 1942, em "Apallon Musagate". No ano seguinte apareceu com o "Ballet Russe" Sua estréia na Urca não está marcada, ainda, mas é esperada com interesse

Atacadistas Solidarios Com o Presidente da Comissão Executiva Textil

O sr. Guilherme da Silveira, presidente da Comissão Executiva Textil, recebeu de firmas atacadistas desta capital, o seguinte telegrama: "Os atacadistas do Rio de Janeiro, têm o prazer de testemunhar a vossencia, a alta admiração pela destacada e brilhante atuação, frente aos destinos da CETEX.

Congratulam-se tambem com vossencia, pela elevada significação de realizações inspiradas em tão sadio patriotismo.

(ass.) — Seabra Companhia de Tecidos S. A.; Sotto Mayor e Cia., José Silva Tecidos S. A.; Cia. de Tecidos Siqueira Jorge; Beck Gies e Cia., Ltda.; Carvalhal Companhia de Tecidos S. A.; Tecidos Moreira, Irmão, Ltda.; José Osorio e Cia.; Mattheis e Cia.; Texteis Sampaio Avelino e Cia. Ltda.; Martins Pinheiro e Cia. Ltda.; P. L. da Fonseca e Cia.; Emilio Velho Tecidos Ltda.; Tecidos Custodio Fernandes S. A.; Pereira Fernandes e Cia.; Tecidos Ferreira Souza Ltda.; Casa João Reinaldo Coutinho; Tecidos e Armarinho Ltda.; Tecidos Muller S. A."

Mudou-se o T. R. E.

O Tribunal Eleitoral do Distrito Federal mudou a sua sede do Palacio Monroe para o antigo edificio da Caixa de Amortização, sito á rua Primeiro de Março, 42.

A ECONOMIA

As Cotações e o Movimento da Bolsa

CAMBIO

O mercado de cambio abriu ontem em condições estaveis.

O Banco do Brasil vendia a libra a Cr$ 78,90 1/16 e o dolar a Cr$ 19,50 e comprava a Cr$ 77,77 15/16 e a Cr$ 19,30 respectivamente.

Assim fechou inalterado.

O Banco do Brasil afixou ontem para as suas cobranças e de outros bancos, cotas e remessas para importação as seguintes taxas:

A' vista:

Libra	78,90	1/16
Dolar	19,50	
Coroa sueca	4,70	
Franco suiço	4,63	
Peso chileno	0,62	13/16
Peso argentino ...	4,79	1/8
Peso boliviano . ..	0,46	7/16
Peso uruguaio	11,04	7/8
Escudo	0,79	3/16
Coroa sueca	3,93	9/16
Peso uruguaio . ..	9,16	11/1
Escudo	0,67	1/8

MERCADO LIVRE

O Banco do Brasil para comprar as letras de cobertura afixou as seguintes taxas:

A' vista:

Libra	77,77	15/16
Dolar	19,30	
Escudo	0,78	5/16
Peso argentino ...	6,68	9/16
Peso uruguaio . ..	10,72	1/4
Franco suiço	4,49	13/16
Coroa sueca	4,60	3/8
Peso chileno	0,59	91/16

MERCADO OFICIAL

Libra	66,49	1/2
Dolar	16,50	
Franco suiço	3,85	9/16

CAMBIO LIVRE ESPECIAL

	Cr$	
Venda:		
Libra	77,33	5/8
Dolar	200,00	
Compra:		
Libra	77,33	5/8
Dolar		19,60

OURO FINO

O Banco do Brasil comprou hoje, a grama de ouro fino na base de 1.000 por 1.000 ao preço de Cr$ 22,70 e vendia-o ao de Cr$ 25,25 por grama.

BOLSA DE VALORES

As condições do mercado de valores se tornaram, ontem, mais animadoras, pois a Bolsa funcionou com os titulos em evidencia em atitude de melhoria. As apolices da divida publica nominativas regularam estaveis e as ao portador firmes e melhoradas. Regularam as municipais e estaduis de sorteio sem alteração e bem colocadas. As ações, em geral, ficaram em boa posição.

CAFÉ

Funcionou ontem, o mercado de café disponivel calmo e sem alteração nos preços. O tipo 7 foi cotado ao preço de Cr$ 36,00 por 10 quilos na tabua e não houve vendas.

Fechou inalterado.

COTAÇÃO POR 10 QUILOS

Tipo 3	38,00
Tipo 4	37,50
Tipo 5	37,00
Tipo 6	36,50
Tipo 7	36,00
Tipo 8	35,50

PAUTA MENSAL — E. de Minas — Café comum Cr$ 2,80; idem fino Cr$ 4,10.

PAUTA SEMANAL — E. do Rio — Café comum Cr$ 3,00

MOVIMENTO ESTATISTICO

Entradas nada. Embarques nada. Existencia: 531.791 sacas.

AÇUCAR

Continuava ainda ontem, calmo e sem preços divulgados o mercado de açucar. Os negocios verificados foram regulares e o mercado fechou inalterado.

MOVIMENTO ESTATISTICO

Entradas: 10.265. Saidas: 10.740. Estoque: 84.293 sacos.

ALGODÃO

Esse mercado regulou ontem calmo, sem preços conhecidos e negocios regulares. Fechou inalterado.

MOVIMENTO ESTATISTICO

Entradas: 2.175. Saidas: 375 Estoque: 31.615 fardos.

GENEROS DE CONSUMO

O movimento verificado neste mercado foi o seguinte:

	Entradas	*Saidas*
Açucar	8.829	1.800
Arroz..	11.785	982
Banha	1.800	161
Batata	5.958	——
Farinha	200	821
Cebolas	800	——
Feijão.	3.806	567
Milho.	2.159	210
Manteiga.	654	——
Charque..	566	——

SERVIÇO AEREO

Aviões esperados e a sair hoje

PANAIR — Partida ás 5,30 horas, para Vitoria, Canavieiras, Salvador, Aracaju', Recife e Fortaleza; ás 5,40 horas, para S. Paulo e B. Horizonte; chegada ás 11,05 horas; partida ás 5,45, para S. Paulo, Curitiba, e P. Alegre; ás 6,45 horas, para B. Horizonte, P. de Caldas e S. Paulo; chegada ás 15,55 horas; partida ás 14 horas, para B. Horizonte; chegada ás 17,10 horas; partida ás 14,15 horas, para S. Paulo; chegada ás 17,35 horas; chegada ás 13,05 horas, para Natal, Recife, Salvador e Caravelas; ás 14,25 horas, para Cuiabá, Corumbá, C. Grande, Bauru' e S. Paulo; ás 16,25 horas para P. Alegre e S. Paulo.

PAN AMERICAN AIRWAYS — Partida ás 6 horas para Caravelas, Salvador, Maceió, Recife, Natal, Fortaleza, S. Luiz, Belém, Port of Spain, San Juan, e Miami; ás 6 horas para São Paulo, Curitiba, Fós do Iguaçu', Assunção e B. Aires; ás 7,30 horas, para S. Paulo, P. Alegre, Montevidéu e B. Aires; chegada ás 16,25 horas.

NAB — Partida ás 6 horas, para Lapa, Terezina e Belem, ás 6,25 horas para B. Horizonte, Lapa, Petrolina, Terezina e Fortaleza; chegada ás 15,45 horas, de Recife, J. Pessoa, Petrolina, Lapa e B. Horizonte.

CRUZEIRO DO SUL — Partida ás 6 horas, para Fortaleza, ás 7 horas para S. Paulo e ás 8 horas para B. Aires; chegada ás 16 horas para P. Alegre e ás 16,10 horas para Recife.

VASP — Chega de S. Paulo ás 8,40; ás 11,15; ás 14,15 e ás 16,45 horas e parte para São Paulo ás 6,55; ás 9,20, ás 12,30 e ás 15 horas.

OS ESTADOS

A Ferrovia Internacional

MANAUS, 12 (Asapress) — A Radio Internacional inaugurou o seu serviço telegrafico nesta capital, colocando Manaus em rapida comunicação com o resto do Brasil e o mundo. Aguarda-se para breve a instalação do serviço radio-telefonico.

NOVO INTERVENTOR PARA O AMAZONAS — O sr. Julio Nery foi nomeado interventor do Amazonas.

DECLARAÇÕES DO PREFEITO — Em seu discurso de posse, o novo prefeito de Belém assegurou ser seu firme proposito oferecer tenaz reação aos elementos que teimam em explorar as massas indefesas, conturbar os principios de etica politica e social.

PARTIU O "ITAITE'" — Telegramas de São Luiz, Maranhão, informam que na partida do vapor "Itaité", para o Rio, mais de 400 passageiros deixaram de embarcar devido á falta de acomodações.

SOBE O BABAÇU — Com a chegada de um navio para carregar "babaçu" para, os Estados Unidos, o mercado ficou bastante animado, havendo os preços subido para . . Cr$ 1.00; Cr$ 1,80 e Cr$ 1,85, o quilo.

SAPS EM PORTALEZA — Foi inaugurado em Fortaleza um novo restaurante popular do SAPS, na zona portuaria.

QUEREM CURSOS NOTURNOS — Telegramas de João Pessoa, informam que os alunos do Colegio Estadual daquela capital, estão solicitando ao governo paraibano, a criação de aulas noturnas dos cursos: classico e cientifico.

GREVE DO LEITE — Apesar dos esforços das autoridades paraibanas, no sentido de reprimir a majoração do preço do leite, em João Pessoa, os donos de estabulos e fornecedores de leite, continuam negando o fornecimento do produto, com exceção apenas dos estabelecimentos hospitalares, falta o leite em toda a cidade.

FALECE UMA EDUCADORA — Noticiam de João Pessoa, que faleceu naquela capital, a mais antiga educadora do Estado, Rita Vasconcelos.

HEROINA DA "RESISTENCIA FRANCESA" — E' esperada em Natal, uma heroina da Resistencia Francesa, que recentemente esteve no Brasil onde contratou casamento. Trata-se de Beatrix de Montrenau.

FURTARAM O TE'CNICO — Em Salvador, os ladrões penetraram na residencia do tecnico da policia, Antonio Chaves Gomes, carregando quase toda a criação de galinhas Leghorni.

QUE SUICIDIO! — O sapateiro Wilson de Carvalho, em São Salvador, por questões intimas, resolveu acabar com a vida, atirando-se do quarto andar do predio em que reside. Na quéda, porém, embaraçou-se nos fios da instalação eletrica, um dos quais foi colher o popular Alberico dos Santos, que sofreu graves queimaduras; o sapateiro, pouco se machucou.

"Companhia Nacional de Refrigeração"

-CINARA-

Pretendendo a Diretoria encerrar, em breve, a subscrição de ações do aumento de capital da sociedade e no firme proposito de proporcionar a produtores, atacadistas, retalhistas, importadores e consumidores de generos alimenticios pereciveis, estranhos ao quadro social, a oportunidade de ingressarem numa iniciativa que muito os beneficiará, resolve pôr á disposição de todos os interessados a subscrição do restante das referidas ações.

A CINARA já está providenciando a aquisição de um terreno no RIO DE JANEIRO e outro em NITEROI, destinados a receberem a construção dos armazens refrigerados — COLD STORAGE — do DISTRITO FEDERAL e do ESTADO DO RIO, para o deposito e conservação de generos alimenticios pereciveis, tais como ovos, aves, legumes, frutas, peixe, manteiga, queijo, etc

Aos acionistas será dada preferencia na armazenagem frigorifica, além de lhes ser abonado desconto nas taxas tabeladas.

Peçam informações, sem compromisso, aos escritorios centrais da CINARA, á Rua Barão de Itapetininga, 124, 12.° andar, em SÃO PAULO, ou aos seus escritorios provisorios, á Avenida Rio Branco, 117, 2.° andar, sala 213, nesta Capital.

"Nunca Vi a Morte Tão de Perto!" Diz Jair

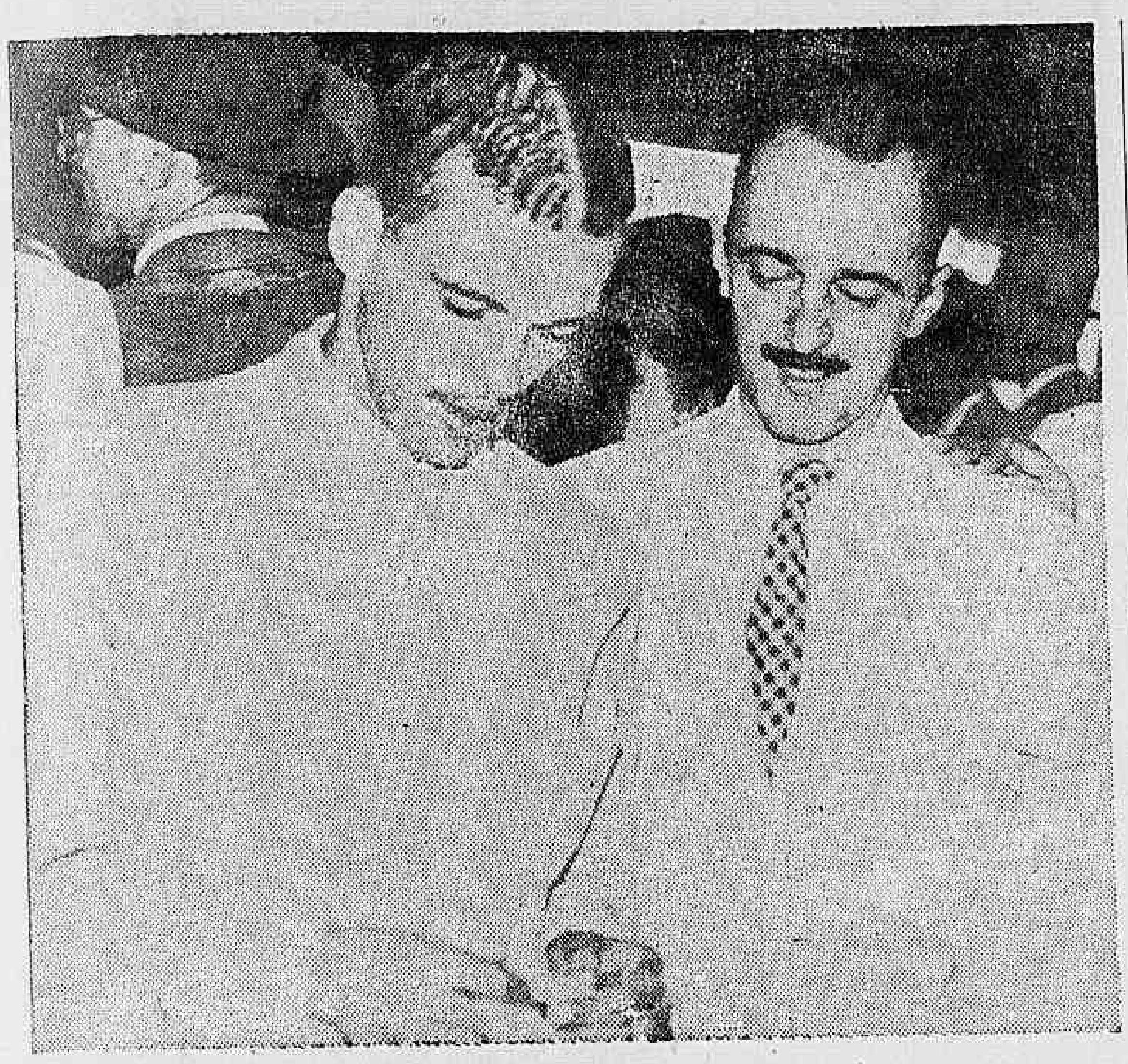
Jair, ainda está acabrunhado com o resultado e os lamentaveis incidentes do jogo de domingo

Declarações do Insider Brasileiro — O Incidente Com Salomon — A Ação da Policia

Na chegada dos jogadores brasileiros ontem no aeroporto, tivemos ocasião de trocar algumas palavras com Jair. Como se sabe, Jair foi o pivot involuntario de todo o incidente. Tendo sido agredido por Strem[...] Chico foi em sua defesa. Entrou em ação De la Mata e o conflito se generalizou.

A PALAVRA DE JAIR

Jair, segundo nos confessou, ainda está abafado com o jogo de domingo. Disse-nos de inicio:

— Foi a pior impressão possivel que pode ter um jogador de futebol. Quando assistimos durante varios dias as discussões que o dr. Ciro Aranha e os outros membros da delegação tiveram com os delegados argentinos para que o jogo se realizasse no estadio do Rivel Plate, porque ele nos apresentava garantias, e depois, em campo vimos a facilidade com que surgiram, partidos de diversos pontos do campo, soldados e civis para nos agredir, não se entende mais nada.

O INCIDENTE COM SALOMON

Tratamos a seguir do incidente com Salomon. Jair mostrou-se tristonho com o acontecido.

— Foi um lance absolutamente casual. Fomos nós dois na bola e Salomon que aliás é um jogador que apesar de jogar duro, não usa de recursos ilicitos, foi infeliz. Com a força que eu ia não me era possivel parar. E deu-se o inevitavel.

A TORCIDA ARGENTINA

— Que acha, Jair, da torcida argentina?

Jair sorriu antes de responder. Finalmente disse-nos:

— Torcida? E aquilo pode-se chamar torcida? Durante todo tempo do jogo atuamos debaixo de pedras e garrafadas. Os assobios e vaias, podem fazer parte da torcida, mas o arremesso de todas aquelas coisas sobre nós jogadores creio que fugia um pouco ao simples amor pelo futebol...

— Qual sua opinião sobre o futebol argentino?

— Vi pouco futebol. Não há duvida que os argentinos têm bom jogo e possuem elementos de grande valor como Vacca, Salomon, Fonda, Pedernera e Loustau. Mas contra nós eles só tiveram um intuito. Usar o jogo bruto e procurar criar um caso.

A AÇÃO DA POLICIA

Voltamos a conversar sobre os lamentaveis acontecimentos ocorridos domingo passado. E Jair, já cercado por elementos

(Conclue na 11a pag.)

SOLUÇÃO URGENTE

Fala-se agora que o Brasil não mais concorrerá a nenhum campeonato sul-americano extra. Apenas participará dos oficiais.

Ha uma pergunta a respeito dessa versão que merece resposta. Fará alguma diferença, incluindo decisivamente no animo dos torcedores, o fato de ser o jogo em disputa de um campeonato oficial ou não?

Por mim, creio que tanto um como outro são perigosos e desnecessarios. A simples denominação de extra não influi certamente no animo do torcedor e não pode de forma alguma, educar aquela imensa massa de publico que no River Plate ou em S. Januario, no fundo é a mesma.

* * *

A solução terá que ser forçosamente outra. Já demos um grande passo abolindo das contendas internacionais as bandeiras dos paises. Mas essa apenas não chega. Porque seja a CBD ou AUF ou AFA, o que veremos em campo é sempre Brasil, Uruguai e Argentina.

A bandeira da entidade dirigente do futebol de um país servirá apenas para aparar as vaias que lhe serão dirigidas. Mas no fundo, ela ferirá da mesma forma do que se fosse dirigida á bandeira nacional.

* * *

Com o profissionalismo, estes campeonatos sul-americanos têm um intuito puramente comercial. Não é o que acontece com o atletismo ou o basketball, esportes amadoristas. O futebol profissional vive em função de suas rendas.

E' um bom negocio para as federações a realização de tais campeonatos. Mas não o é, evidentemente, para o bom nome de um país.

A formula ideal seria a realização de tais campeonatos, em campo neutro. Mas isso é praticamente impossivel, justamente pela parte financeira. Dificilmente teria sucesso um sul-americano realizado no Brasil no qual nós nos esquivassemos de tomar parte e agissemos apenas como mestre de cerimonia.

E' um problema para os dirigentes do esporte. Devem estudá-lo com atenção e procurar uma solução satisfatoria que não mais permita a reprodução de fatos como o do estadio do River Plate, que poderia perfeitamente acontecer no Vasco ou no Pacaembu.

PAULO MEDEIROS

HELENO ACALMA SUAS FÃS

Desfazendo os boatos sobre seu noivado na Argentina

Ontem, na chegada no primeiro grupo de jogadores brasileiros que voltaram de Buenos Aires, havia uma maior curiosidade do publico por duas figuras: Jair e Heleno.

O elemento feminino principalmente, esperava o comandante do Botafogo F. R., um pouco assustado com as noticias que chegaram da capital argentina sobre um possivel noivado e casamento de Heleno, com uma muchacha portenha.

Depois dos primeiros abraços e de conseguir fugir ás respostas dos mais renitentes fans uma pergunta surgiu para que Heleno respondesse. O que havia de verdade no seu noivado?

Heleno sorriu e voltando-se para sua mãe, sua irmã e demais pessoas da familia que o foram esperar no aeroporto, descansou-as.

— Foi tudo onda e nada mais. Falta de noticia ou outro qualquer motivo.

E depois de uma pausa:

— Nada houve que pudesse dar margem a tais comentarios.

Como se vê ficam desmentidas todas as noticias que se publicaram nesse sentido, podendo as fans de Heleno estar descansadas...

Heleno, pouco depois de chegar, cercado por pessoas de sua familia. As "fans" ficaram a certa distancia ...

Chamados os Juizes

SERÃO PUNIDOS OS FALTOSOS

Apesar da Escola de Arbitros estar em estudos, o sr. Luiz Vinhais, chefe do Departamento especializado da Federação Metropolitana de Football, convocou todos os profissionais do apito, tanto da 1.ª categoria como da segunda, para receberem instruções, de vez que varias alterações vêm sendo preparadas para a temporada atual.

Até o dia 16 do corrente, sob pena de suspensão, todos os juizes terão de apresentar-se perante o seu chefe.

APRESENTARAM DIPLOMA

Foram aceitas as provas de curso primario ou superior, dos seguintes arbitros: Aristides Figueira — Adolfo da Costa Campos — Alvarino Antonio de Castro — Aracio Fernandes da Rocha Baltazar — Agostinho Silvestre Batista — Ariston Salustiano de Souza — Gentil Fernandes Ribeiro — Haroldo Claudio — Jaime Costa — Mario Marques G. de Oliveira — Nelson Rodrigues Saldanha — Osvaldo Silva Faria — Pedro Fonseca Mota e Rafael Ferrentini.

Jogarão Nova America e Irajá

A F.M.F. concedeu permissão para a disputa de um jogo amistoso entre o Nova América e o Irajá, domingo proximo, no campo do primeiro.

REUNE-SE HOJE O Conselho Supremo da F. M. B.

OUTRAS NOTAS SOBRE BASKET

Por nosso intermédio a presidencia da Federação Metropolitana de Basket convoca para se reunirem hoje ás 17,30 horas na séde da entidade os membros do Conselho Supremo a fim de tratarem da seguinte ordem do dia:

a) — apreciação da proposta sobre alterações de estatutos.

b) — interesses gerais.

TORNEIO "DOACIR TOSCANO"

No próximo sábado concluise o turno do Torneio Extraordinário de Basket, em homenagem ao coronel Doacir Toscano, com a realização dos seguintes jogos:

Clube Municipal x Imperial, na quadra da rua Hodock Lobo e Maxwell x Jacarépaguá no rink do primeiro.

REUNIÕES NA CONFEDERAÇÃO BRASILEIRA DE BASKET BALL

Recebemos da C. B. B. as seguintes notas oficiais:

ASSEMBLEIA GERAL ORDINARIA — De ordem do sr presidente, convoco as entidade filiadas para, de acordo com a letra d, artigo 9, reunirem-se ás 14 e 30 horas do dia 16 de fevereiro de 1946, na séde da Confederação, para tratarem da seguinte ordem do dia:

Conhecer e julgar, o relatório do presidente e o parecer do Conselho Fiscal referente ao exercicio de 1945.

ASSEMBLEIA GERAL EXNARIA — De ordem do sr. presr. presidente, convoco as entidades filiadas para, de acordo com a letra E, do art. 9, reunirem-se ás 16 horas do dia 16 de fevereiro de 1946, na séde da Confederação, para tratarem da seguinte ordem do dia:

a) — concessão de titulo de Benemérito

b) — reforma dos estatutos e código de penalidades

c) — Interesses gerais.

Devolvido o Contrato de Amauri

A C.B.D. devolveu á F.M.F. o contrato de Amauri, do Fluminense por não estar de acordo com a lei.

AMIGDALAS

PROF FRANCISCO EIRAS

Trat fisioterápico (sem Operação) pela FULGURAÇÃO moderna Sinusites — Nevralgias e tosses gripais — Ed Odeon — Tel : 22 0023.

DR. BELMIRO VALVERDE

VIAS URINARIAS

Comunica aos seus amigos e clientes que reassumiu a sua clinica

Consultorio — Edificio Porto Alegre, 11.º andar salas 1118/19 diariamente das 12 ás 15 Rua Araujo Porto Alegre, 70. Tel.: 22 0927

Desfile de Veleiros no Saco de S. Francisco

Promovido pelo Iate Clube Brasileiro será realizada domingo no Saco de São Francisco a Regata para Iates da classe sharpie 12m2 (vela nacional). O desfile de veleiros deverá proporcionar um belo espetáculo já que participarão numerosos e destacados valores amantes deste elegante esporte. est- deste elegante esporte aquatico.

VASCO E LIBERTAD JOGARÃO EM SÃO JANUARIO

24 do Corrente, á Data Esperado Jogo

Está definitivamente assentada a vinda da equipe do Libertad, campeão paraguaio, de excelentes atuações nos gramados brasileiros.

Desde a sua chegada ao Brasil, o conjunto guarani se destacou pela sua combatividade, sendo esse o fator principal dos seus sucessivos triunfos.

A visita do Libertad a esta metropole será patrocinada pelo Vasco da Gama e a sua estréia será no dia 24 do corrente, em São Januario, justamente contra o Vasco.

Neste cotejo reaparecerão na equipe cruzmaltina os jogadores que participaram do sul-americano, apresentando o seu quadro completo.

Tambem os paraguaios contarão com o reforço de Casco zagueiro Rolon, meia direita e Benitez Caceres, meia esquerda, que defenderam o Paraguai no certame de Buenos Aires.

A segunda exibição do Libertad, provavelmente, será na noite de quarta-feira seguinte dia 27, contra o América.

Chegou ontem a primeira turma de jogadores que compareceram ao sul americano extra de Buenos Aires. Foram eles: Heleno, Ivan, Ari, Newton, Rui, Jair e Augusto. Em S. Paulo ficou [illegible]. Além disso, viajaram varios jornalistas e locutores brasileiros de regresso ao Brasil

Secreto Reaparecerá Disputando Uma Prova Classica em Sao Paulo

A verdadeira Recordista

Tres "records" — pista de areia, caíram nesta temporada extraordinaria: o dos 1.200, que vinha sendo igualado com relativa frequencia e por isso mesmo parecia dificil de superar. E o dos 1.400, que baixou duas vezes, em duas semanas. Este, desde 1931 estava fixado na marca de 88" cravados, que, igualada em 1933, parecia insuperavel, pois a distancia figura constantemente nos programas. Em 1945, caíram 3: o dos 1.500, o da milha (ambos de Taquemão) e o dos 2.400 (Ark Royal). E o anterior, para os 1.200, fora igualado tres vezes.

No espaço d tempo de 1 ano, temos, portanto, nada menos de 9 tempos-record batidos ou igualados. Mas não é so: se percorrermos, no retrospecto, os outros tempos que vem sendo registados este ano, havemos de notar, por certo, uma percentagem elevada de tempos muito bons, que se aproximam dos "records", obtidos com facilidade e nem sempre em turmas muito boas. Domingo houve dois pareos de 1.800, corridos em menos de 115", e ganhos com absoluta facilidade, por Favinha e Miami, respectivamente. Esses, são animais de categoria, frequentadores do plano classico. Mas, veja-se, na fotografia, como chegaram, veja-se como vinha o tordilho de Osvaldo Feijó, desde a entrada da reta!

Uma semana antes, no premio ganho por Vontade sobre Typhoon e Farrista, (diferenças: cabeça e 1 corpo) apesar da chuva, os 2.200 foram cobertos em 141" 4/5, valido, praticamente, para os dois primeiros, com a 3ª em 142. O "record" da distancia pertence a Vilcain, com 141" cravados, e está em seu poder desde 1931. E' verdade que essa distancia raramente é corrida e, aliás, só existe na areia. Em todo caso, a velocidade media, que não chega a 6" 1/2 para cada 100 metros, é excelente.

Que devemos concluir de todos esses feitos? Que está melhorando a media dos nossos pareIheiros? Que possuimos, agora, maior numero de especialistas para as diversas distancias? Nada disso. O que se pode dizer é que a pista de areia está muito boa e tem sido bem tratada. Um "record" ou outro, obtido em carreira muito abrigada desde o pulo, ou disputada tenazmente numa violenta arremetida final, por animais de qualidade excepcional ou especialmente adaptada á distancia, é um "record" assim, é do cavalo mesmo. Mas quando os "records" sucedem-se, de corrida a corrida, e a melhora dos tempos é geral, até mesmo em trabalho, como vem acontecendo, a verdadeira recordista é a raia.

PEDRO DANTAS

As chegadas de domingo

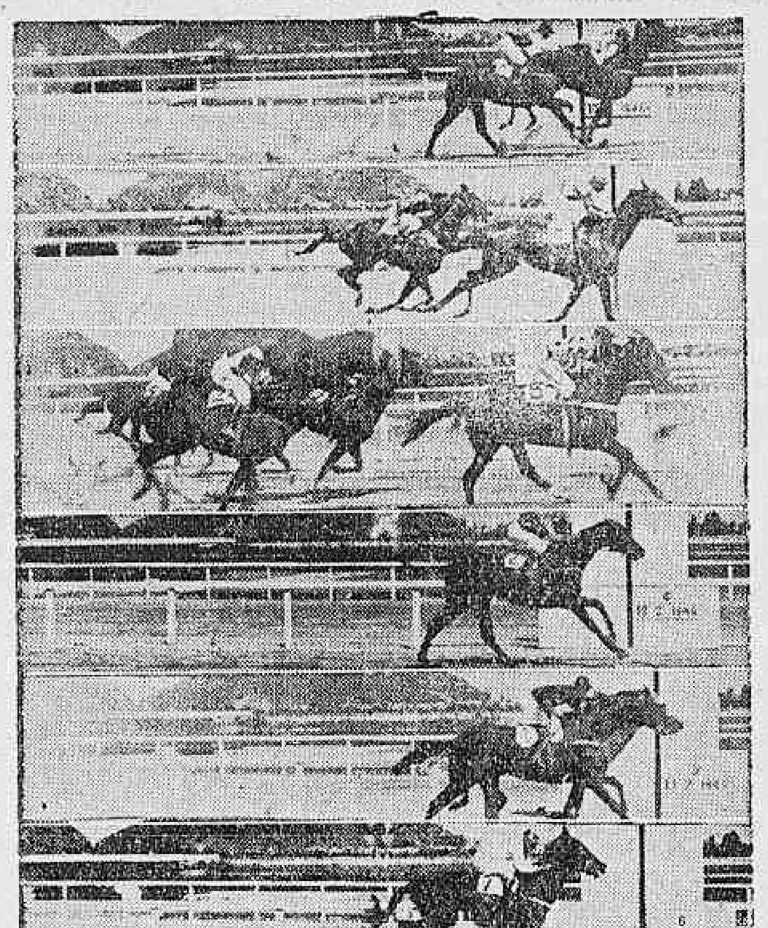

De cima para baixo: Beirão cozinha Coral, conservando-o a meio-corpo. Favinha, muito á vontade, secundada por Admitido. Conselho, em sua atropelada habitual, bate Tentugal e Buridan. Moscatel, de galope. Caimão impõe-se a Chantel por meia-cabeça, graças ao "fecha" que sofrera, na curva, o pilotado de Valdemiro de Andrade. Tamandará á-toa. Miami, parando. Bolsón bate Elipse por 3/4 de corpo e o "record" dos 1.400 por 2/5 de segundo

Reunião de Domingo

1º pareo — 1.500 metros — A's 13.40 horas: — Cr$ 16.000,00.

			Ks.
1	1	Coral	50
2	2	Descrente	56
3	3	Quem Sabe!	52
4	(4	Cairu'	56
	("	Itamaracá	48

2º pareo — 1.400 metros — As 14.10 horas: — Cr$ 15.000,00.

			Ks.
1	(1	Fantasia	54
	(2	Jurupia	54
2	(3	Malemba	54
	(4	Razão	54
3	(5	Dianteira	[illegible]
	(6	Guerrilheiro	56
4	(7	Quitandinha	54
	("	Editor	56

3º pareo — 1.400 metros — A's 14.40 horas — Cr$ 16.000,00.

			Ks.
1	1	Aratanha	50
2	2	Tarobá	54
3	(3	Escorpion	58
	(4	Golias	58
4	(5	Garua	54
	("	Cacique	58

4º pareo — 1.400 metros — As 15.10 horas: — Cr$ 20.000,00.

			Ks.
1	(1	Obeijo	55
	(2	Phoenix	55
2	(3	Bilontra	55
	(4	Seresteiro	55
3	(5	Aldeão	55
	(6	Chungking	55
4	(7	Arranchador	55
	("	Coquetel	55

5º pareo — 1.500 metros — A's 15.45 horas — Cr$ 20.000,00.

			Ks.
1	(1	Emissora	53
	(2	Gitana	58
2	(3	Guayassu'	55
	(4	Cayena	53
3	(5	Galliza	53
	(6	Colombina	53
4	(7	Turuna	55
	("	Itai	53

6º pareo — 1.400 metros — A's 16.20 horas: — Cr$ 20.000,00 — "Betting".

			Ks.
1	(1	Formação	55
	("	Denoria	55
	(2	Centelha II	55
2	(3	Excelente	55
	(4	Gioconda	55
	(5	Aldeia	55
3	(6	Scafire	55
	(7	Ganga	53
	(8	Sunray	55
4	(9	Giba	55
	(10	Nedda	55
	(11	Itapané	55
	(12	Ac.onca	55

7º pareo — 1.200 metros — As 16.55 horas — Cr$ 15.000,00 — "Betting".

			Ks.
1	(1	Forasteiro	56
	(2	Ina	54
2	(3	Itinerario	56
	(4	Dabul	56
	(5	Alvinegro	56
3	(6	Fincapé	56
	(7	Faninha	54
	(8	Rubi	56
4	(9	Fantastico	56
	(10	Batan	[illegible]
	("	Manful	56

8º pareo — 1.400 metros — A's 17.30 horas — Cr$ 12.000,00 — "Betting".

			Ks.
1	(1	Gauchaza	56
	("	Relinc..	52
2	(2	Crédula	54
	(3	Riquissimo	58
3	(4	Fabula	52
	(5	Pinson	54
4	(6	Ladyship	56
	(7	Chanta	52

VARIAS

OS ESTREANTES

Nas proximas reuniões estrearão em nossas pistas os seguintes animais:

GALANTE, masculino, castanho, 4 anos, Rio de Janeiro filho de Galano e Loréta criação dos Serviços de Remonta e Veterinaria do Exercito, propriedade do sr. Carlos Elras tratado Bertucio P. Cavalho.

PINZON, masculino, zaino, 3 anos, Agentina filho de Baber Shah e Pitonisa, importação do sr. Atilio Irulegui, propriedade dos srs. J. J. Figueiredo e J. A. Saavedra, tratador Maurilio de Almeida.

FABULA feminino, alazão, 3 anos, Uruguai, filha de Socorro e Fleur dOr, propriedade do sr. João Pontes Vieira, entraineur Dionisio M. Oliveira.

AERONCA, feminino, castanho 3 anos, Rio Grande do Sul, filha de Origan e O que é que há!, criação do Espolio Otavio do Amaral Peixoto propriedade do sr. Dante Santoro, tratado Jorge Buriani.

GUACHAZA feminino, zaino, 5 anos Argentina, importação do sr. Atilio Irulegui propriedade do sr. Hermes Pinto, tratador Levy Ferreira.

VEM ATUAR NO RIO

Propala-se com vizos de verdade que os responsaveis pelas coudelarias Seabra acabam de contratar os serviços profissionais do joquei chileno Juan Araya.

Ao que parece o profissional andino, que vem atuando ultimamente em Palermo, irá primeiramente á sua terra natal e de lá rumará á nossa capital acompanhado de sua familia.

PARA S. PAULO

Não se deram bem na Gavea, pois nada produziram de notavel, no Hipodromo Brasileiro, os animais: Goytacaz e Tenorio.

Os antigos pensionistas do entraineur F. Tourinho já retornaram a São Paulo.

VAI CORRER EM S. PAULO

Dentro de breves dias, deverá ser embarcado para São Paulo o cavalo Secreto.

O filho de Cocles vai disputar no proximo dia 16 de março em Cidade Jardim uma prova classica.

RESOLUÇÕES DA COMISSÃO DE CORRIDAS

a) — multar em Cr$ 200,00 o joquei Oswaldo Fernandes e o aprendiz Orlando Cunha por infração do artigo 156 do Codigo (desvio de Linha) montando os animais Beirão e Cacique, respectivamente nas reuniões dos dias 10 e 9;

b) — suspender por infração do artigo 155 do Codigo (prejudicar os competidores) o aprendiz Reduzino Freitas Fº. (reincidencia), por quatro corridas, montando o animal Violenta na reunião do dia 9; o joquei Luiz Rigoni (reincidencia) por três corridas, montando o animal Toulon na corrida do dia 10; o aprendiz Guilherme Greme Jr. (reincidencia), por três corridas, montando os animais Solino e Singil na reunião do dia 9; o joquei Emidio Castillo (reincidencia) por duas corridas, montando o animal Elipse na corrida do dia 10; e os joqueis Edio P. Coutinho e Argemiro Neri por uma corrida, montando os animais Itamonte e Cayr.., respectivamente, nas reuniões dos dias 9 e 10;

c) — prosseguir no inquerito aberto sobre a performance do animal Djedi, no primeiro pareo da reunião do dia 9; e

d) — ordenar o pagamento dos premios das reuniões de 2 e 3 do corrente.

A PROXIMA SABATINA

1º pareo — 1.600 metros — A's 14.40 horas — Cr$ 15.000,00 — (Destinado a aprendizes).

			Ks.
1	1	Negramina	54
2	2	Véga	54
3	3	Diogo	56
4	(4	Etala	54
	(5	Juncal	54

2º pareo — 1.600 metros — As 15 horas: — Cr$ 15.000,00 (Destinado joqueis e aprendizes que não tenham obtido mais de dez vitorias no país em 1945 e 1946)

			Ks.
1	1	Very Good	54
2	2	Neblina	54
3	(3	Motocolombó	54
	(4	Diplomada	54
4	(5	Fanal	56
	(6	Fragata	54

3º pareo — 1.200 metros — A's 15.45 horas — Cr$ 12.000,00.

			Ks.
1	(1	Fiára	54
	(2	Cerrito	50
2	(3	Djedi	58
	(4	Promissão	58
3	(5	Paredro	[illegible]
	(6	Air Force	50
4	(7	Chicana	56
	(8	Taubaté	52
	("	Taipa	48

4º pareo — 1.200 metros — As 16.20 horas — Cr$ 15.000,00 — "Betting"

			Ks.
1	(1	Ventaneiro	54
	(2	Glorita	54
2	(3	Distração	54
	(4	Berlinda	54
3	(5	Penedo	56
	(6	Zircon	56
	(7	Sis	54
4	(8	Concurso	53
	(9	Solrac	53
	(10	Galante	56

5º pareo — 1.500 metros — A's 16.55 horas: — Cr$ 15.000,00 — "Betting"

			Ks.
1	(1	Itajubá	56
	(2	Gisa	54
2	(3	Pongahy	56
	(4	Heroico	56
3	(5	King	56
	(6	Boninota	54
	(7	Crisolia	50
4	(8	Ermitão	[illegible]
	(9	Aragonita	54
	("	Diplomata	56

6º pareo — 1.500 metros — As 17.30 horas: — Cr$ 12.000,00 — "Betting".

			Ks.
1	1	Thalassa'	56
2	2	Max	54
3	(3	Marajá	54
	(4	Scharbel	48
4	(5	Rezongo	50
	(6	Chips	58

Livros Galantes
Peçam lista das ultimas novidades. C. Postal 1353 Rio

As chegadas de sabado

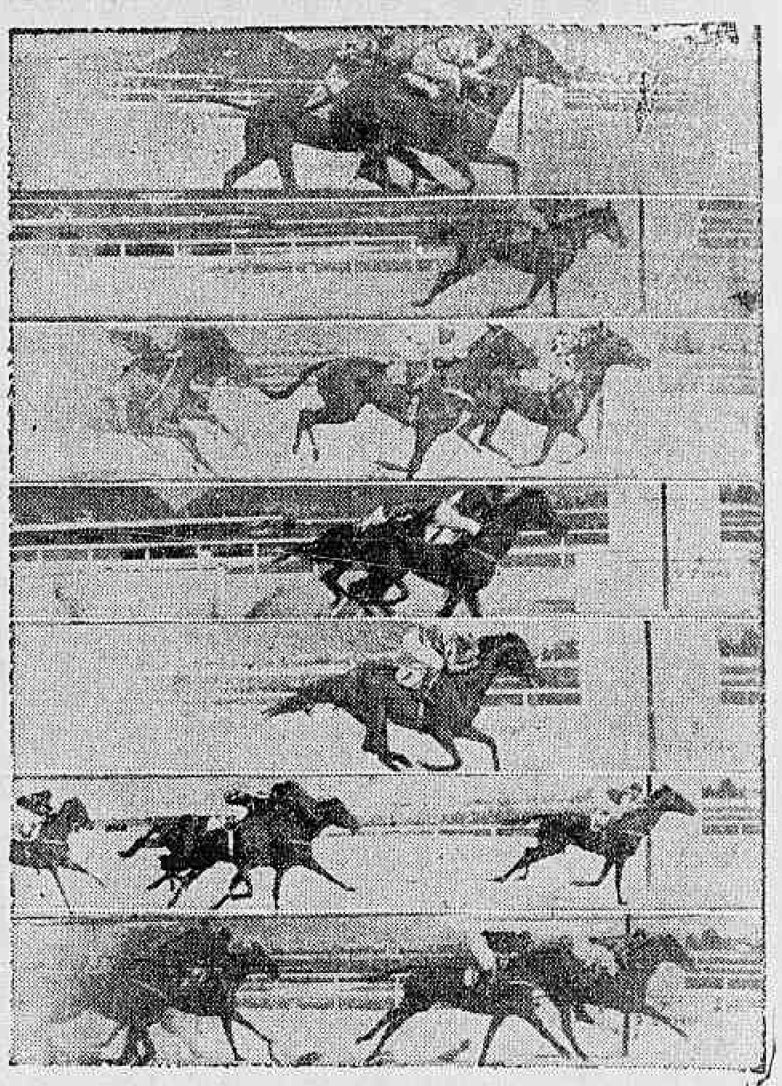

De cima para baixo: Fiara, com evidentes sobras, contenta-se em livrar meio-corpo sobre Solino. Manopla, á-toa, parando. Singil resiste bem a Chachim, que já não quer mais nada; em 3º correndo, Relinda, Granflauta impõe-se, firme, por meio-corpo, a Misterio. Galiza termina o passeio. Boa vitoria de Salto, facil; dai para o final, Itan II conseguiu dominar Itamonte. Cacique zomba da arremetida de Boavista; Escorpion, junto á cerca, e Glauco (por fora) lutam pelo 3º lugar

ABERTA DISCUSSÃO SOBRE TODOS OS GRAUS DE ENSINO

TEMAS QUE SERÃO TRATADOS NA CONFERENCIA DE PETROPOLIS

O Sindicato dos Estabelecimentos de Ensino do Rio de Janeiro ofereceu ontem aos jornalistas especializados em assuntos educacionais um almoço de confraternização, durante o qual o professor Plinio Leite, presidente do Sindicato, fez uma exposição do programa da 1.ª Conferencia Nacional das Diretorias de Sindicatos e Delegacias de Sindicatos de Estabelecimentos de Ensino, a reunir-se em Petropolis, de 25 a 28.

O PROGRAMA

Consta o programa da Conferencia de instalação e de uma reunião, no dia 25, para tratar de assuntos ligados ao ensino secundario, com uma palestra da sra. Lucia Magalhães; dia 26, reunião plenaria, tratando-se de ensino comercial, com uma palestra do sr. Lafayette Belfort Garcia; dia 27, reunião plenaria para tratar de ensino primario, com uma palestra do sr. Nobrega da Cunha, além de reunião plenaria para tratar da legislação trabalhista, votações finais e aprovação do Regimento Interno do 2.º Congresso. Haverá, ainda, um jantar de confraternização. A sessão de enceramento será no Rio, ás 17 horas do dia 28, com uma palestra do prof. Lourenço Filho.

Prorrogação de Obrigações Em Virtude da Greve

O presidente da Republica assi[illegible] decreto, regulando a liquidação de obrigações prorrogadas em consequencia da greve dos bancarios.

Os artigos do citado decreto são os seguintes:

As disposições do artigo 1.º do decreto-lei n. 8.967 de 9 de fevereiro de 1946, são extensivas ás obrigações que se vencerem nos dias 10, 11, 12 e 13 do corrente mês.

O presente decreto-lei entrará em vigor nesta data e será transmitido, por vi[a] telegrafica, pelo Ministerio da Justiça e Negocios Interiores a todos os interventores federais nos Estados e Territorios.

NÃO HAVERA PROTESTOS ATÉ O DIA 22

O ministro da Fazenda informou que os titulos que não forem resgatados não poderão ser protestados até o dia 22. A informação se relaciona com a greve dos bancarios e á versão de que, em São Paulo, diversas medidas estavam sendo tomadas para protestar os titulos.

CHANG
HOJE — Ás 21 horas — Espetaculo de Gala em beneficio da CASA DOS ARTISTAS
com a colaboração de CHANG com
"OS MISTERIOS DE PEKIN"
uma seleção dos melhores numeros de magicas dos programas anteriores e a apresentação dos seguintes artistas: NADIR DE MELO COUTO, soprano — TATUZINHO, genial comico caipira — DILU' MELO, a maior cantora de folk-lores do Brasil — EDSON LOPES, o maior cantor negro do Brasil — SILVINO NETO com o seu programa politico — TRIO CAMPEZINO, o conjunto pampéro da atualidade — ORQUESTRA DE GAITAS DE XAVIER, o mais notavel conjunto que o Brasil já ouviu, BRANDÃO FILHO, LIGIA SARMENTO e FLORIANO FAISSAL, a trinca de "Coisas do Arco da Velha", gentileza das Radios Nacional e Globo e Cassino Atlantico. ATENÇÃO! Ultimos dias de CHANG no Rio de Janeiro.
Teatro João Caetano

A Paramount apresenta
DOROTHY LAMOUR
ARTURO DeCORDOVA
"A Morte de uma Ilusão"
(A Medal for Denny)
De uma novela de JOHN STEINBECK
J. CARROL NAISH · Mikhail Rasumny
COMPLEMENTOS NACIONAIS
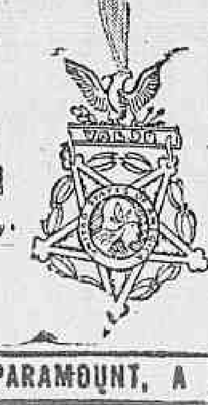
HOJE
ÁS 2.4.6.8 10 HORAS
PARISIENSE
2ª semana

NO PROGRAMA:
"Fantasia de Carnaval" (Mardi Gras)
com BETTY RHODES JOHNNIE JOHNSTON
UM FILME DA PARAMOUNT, A MARCA DAS ESTRELAS

Assaltaram a "Bomboniere" na Rua Ramalho Ortigão ás 21 Horas e Fugiram

Agrediram o Proprietario — A Policia Está Em Diligencias — Socorrido na Assistencia

Eram 21 horas. Paulo Ferreira começou a fechar a "bonboniere". Dois homens se aproximam e entram na casa. Parecia que queriam comprar "bom-bons", e Paulo Ferreira interrompeu o serviço para atender aos dois ultimos fregueses da noite. Um era alto, magro e branco; o outro moreno e baixo. Não chegou a perguntar: que desejam? O mais alto, armado de revolver, o intimou a entregar a caixa, enquanto o moreno "operava", limpando a registradora.

Paulo Ferreira reagiu. Avançou para os dois homens, disposto a impedir o assalto. Os ladrões não se intimidaram, de punhal e revolver passaram a agredi-lo. Paulo foi derrubado e os dois "gangsters" deixaram a loja, carregando a féria (Cr$ 2.000,00) e um cronometro.

Na rua, os dois assaltantes procuraram embarcar num taxi. O motorista recusou servi-los e eles fugiram calmamente.

O assalto ocorreu na travessa Ramalho Ortigão numero 9, na loja onde se acha instalada a "bonboniere" "A Violeta".

O "Socorro Urgente" compareceu ao local.

Socorrido pela Assistencia, o sr. Paulo Ferreira, que é proprietario da "bonbonniere" apresentava ferimento inciso no frontal, contusões na cabeça e escoriações generalizadas.

As autoridades do 8º distrito que estão em diligencia, apreenderam no local: uma boina preta, um punhal e uma bala de revolver automatico.

Sabado ultimo, dois individuos entraram num taxi, em Copacabana. Armados de um martelo, nas proximidades de Botafogo, agrediram o motorista. Furtaram o automovel. Esse fato ocorreu ás 22 horas.

O fato acima não tem ligação com o de hoje. E' apenas um "lembrete".

E a lista de assaltos e roubos aumenta diariamente. O povo mantem uma organização aparatosa de repressão. Temos a Policia Especial, o Socorro Urgente, a Policia Municipal, a Guarda Civil, para não citar o corpo de investigadores e detectives.

No entanto, os roubos vão aumentando e, diante da impunidade com que agem os ladrões, os assaltos de hoje já não pertencem á classe dos ventanistas descuidistas. Caminhamos para os assaltos organizados. E a Policia?...

Em S. Paulo o Antigo e Novo Conselheiro Comercial da Embaixada Francesa

Os srs. Jean Gastinel e André Gabandan, respectivamente antecessor e atual conselheiro comercial da França, no Brasil, seguiram para São Paulo pelo avião da Panair.

A ADMINISTRAÇÃO

Pedem efetivação os extranumerarios de Caça e Pesca

Um Telegrama ao Presidente da Republica — Novo Chefe de Propaganda e Estatistica do SAPS — Noticias da Guerra — Movimentação na Marinha

Os extranumerarios da Divisão de Caça e Pesca do Ministério da Agricultura, dirigiram ao presidente da Republica, um telegrama solicitando efetivação nas funções que exercem desde 1933 e para as quais não existem servidores efetivos.

Assinam o telegrama, em nome dos extranumerarios, os srs. Paulo Freire Ferreira, Henrique Pereira Guimarães e Ataide Fonseca de Oliveira.

NOVO CHEFE DE SECÇÃO DE PROPAGANDA, ESTATISTICA E ASSISTENCIA DO SAPS

Tomou posse, como chefe de Secção de Propaganda, Estatistica e Assistencia do Serviço de Alimentação da Previdencia Social, o sr. Renato Soldon.

NOVO DIRETOR DE DIVISÃO DO D. N. E. F.

O presidente da Republica assinou decretos concedendo dispensa ao engenheiro José Gaioso Neves, de membro da Comissão de Eficiencia da Viação, e nomeando-o diretor de Divisão de Controle Industrial do Departamento Nacional de Estradas de Ferro.

NOVO AUXILIAR DE GABINETE DO MINISTERIO DA VIAÇÃO

O presidente da Republica assinou decreto designando o sr. Luis Gonzaga de Magalhães Castro, para a função de Auxiliar de Gabinete do ministro da Viação.

O SR. JOAQUIM RAMOS PARA O INSTITUTO DO PINHO

O presidente da Republica assinou decreto, concedendo exoneração a Manuel Henrique da Silva, de presidente do Instituto Nacional do Pinho, nomeando, para substitui-lo, o sr. Joaquim Fiuza Ramos.

A CHEFIA DO ESTADO MAIOR DO EXERCITO

Tendo o general Cristovão de Castro Barcelos retornado ao gozo de suas ferias regulamentares, reassumiu a chefia, interinamente, do Estado Maior do Exercito o general Demerval Peixoto. Em consequencia, assumiram: as funções de 2º subchefe, o coronel Orestes da Rocha Lima; a chefia do gabinete, cumulativamente com as das 1ª, 2ª e 3ª divisões, o ten. cel Raimundo F a b r i c i o Ferreira Parga; e a chefia da 1ª seção, o ten. cel .Aristoteles de Lima Camara.

O 1º ANIVERSARIO DA CONQUISTA DE MONTE CASTELO

As comemorações do primeiro aniversario da conquista do Monte Castelo, pelas nossas forças em operações na Italia, vão se revestir, no dia 21 do corrente, do maior brilhantismo em todos os setores da vida militar. Acha-se em elaboração um grande programa do qual consta, além de outras, as cerimonias da distribuição das medalhas de "Cruz de Combate" e as de "Sangue" aos que, com o seu esforço e patriotismo colaboraram naquele glorioso feito.

AVISO A'S AUTORIDADES ADMINISTRATIVAS DO EXERCITO

O chefe do Estabelecimento de Fundos da 1ª Região Militar avisa, por nosso intermedio ás Unidades Administrativas que, em cumprimento das disposições do decreto-lei 8.819, de 26 do mês findo, publicado no Diario Oficial de 29; a diferença de contribuições de janeiro, relativa a montepio, deverá ser cobrada juntamente com a mensalidade de fevereiro.

ATOS DO MINISTRO

Foi deferido o requerimento em que o capitão tenente Augusto de Moura Diniz, em virtude de possuir o curso de artilharia da Escola de Armas do Exercito e considerar possuir o Corpo de Fuzileiros Navais um Grupo de Artilharia em sua organização, pediu fosse o referido curso considerado como suficiente para promoção ao posto de capitão de corveta, em substituição ao de Infantaria para os oficiais da Armada.

ALTURA MINIMA

O ministro em aviso ao almirante comandante do Corpo de Fuzileiros Navais declarou haver resolvido estabelecer a altura minima de um metro e sessenta e dois centimetros para todos alistamentos naquele Corpo.

DESIGNAÇÃO

O ministro resolveu colocar á disposição da Comissão de Inspeção das Instalações da Marinha o oficial adm. Nelson Gama do Nascimento.

O presidente da Republica assinou os seguintes decretos:

NA PASTA DA EDUCAÇÃO:

Concedendo exoneração a Carlos Alberto Nobrega da Cunha, do cargo em comissão de diretor, padrão ... da Divisão do Ensino Primário, ... de diretor geral do Departamento Nacional de Educação; Samuel Libanio, de diretor, padrão P do Serviço Nacional de Tuberculose do Departamento Nacional de Saude; e Inacio Manoel Azevedo do Amaral do cargo em comissão de Reitor padrão R, da Universidade do Brasil.

Nomeando: Carlos Alberto Nóbrega da Cunha de Carvalho, diretor padrão N, do Serviço Nacional de Teatro; Murilo Braga de Carvalho, técnico de Educação, classe O em comissão, diretor padrão P, do Instituto Nacional de Estudos Pedagogicos; Rafael de Paula Souza professor de Tisiologia da Faculdade de Higiene da Universidade de São Paulo em comissão, diretor, padrão P, do Serviço Nacional de Tuberculose; e Inacio Manoel Azevedo do Amaral, professor catedratico, padrão M, da Escola Nacional de Engenharia em comissão Reitor padrão R da Universidade do Brasil.

NA PASTA DA AGRICULTURA

Concedendo exoneração: a Itabi... Barcante, de diretor, padrão P, do Serviço de Documentação; a ... Mauricio de Medeiros, do cargo em comissão de diretor de Divisão, padrão O, da Divisão do Material; a João Augusto Falcão de Almeida e Silva, do cargo, em comissão de diretor, padrão P, do Serviço Florestal; a Newton de Castro Beleza, do cargo em comissão Superintendencia do Ensino Agricola e Veterinario; Oscar Espinola Guedes do cargo, em comissão, de diretor de Divisão de Fomento da Produção Vegetal; e Raimundo Pimentel Gomes do cargo, em comissão, de diretor, do padrão P, do Serviço de Economia Rural.

Nomeando: Aderbal de Araujo Jurema, em comissão, diretor, padrão P, do Serviço de Documentação; Antonio Arruda Camara, agronomo economista classe N, em comissão diretor, padrão P, do Serviço de Economia Rural; Itagiba Barcante, agronomo economista, classe L, em comissão, Superintendente padrão P, da Superintendencia do Ensino Agricola e Veterinaria; Jo... Eurico Dias Martins, agronomo fruticultor, classe N, em comissão ... padrão O da Divisão de Fomento da Produção Vegetal; Raimundo Pimentel Gomes em comissão diretor, padrão P, do Serviço Florestal; e Ulisses Cavalcanti de Melo, agronomo fitossanitarista, classe N, em comissão, diretor padrão O, da Divisão do Material.

MARIA NAZARÉ MATOU MARIA "CAPENGA" NO XADREZ DO DISTRITO

ESTAVA ARMADA DE CANIVETE — INVESTIU CONTRA AS OUTRAS DETIDAS — SÓ DEPOIS É QUE A POLICIA SOUBE

Fazendo a ronda pela cidade o investigador "Carola" deteve cinco mundanas quando faziam o "trottoir". Conduziu-as para a delegacia do 13º distrito policial onde, após os interrogatorios de praxe foram metidas no xadrez.

UMA PROPOSTA

Entre as detidas se encontravam Maria Nazaré Costa, brasileira, parda, com 33 anos de idade residente na rua Asaré, sem número, Engenho Novo, e Maria da Conceição, de 26 anos de idade moradora no morro do Querozene, tambem conhecida pelo vulgo de "Capenga" por ter acentuado defeito em uma das pernas. A primeira dessas mulheres, muito conhecida nos "bas-fonds" da cidade pelas suas valentias e por praticar o homosexualismo, fez a Maria da Conceição uma inaccorosa proposta. Essa ultima replicou com um gracejo pesado o que fez com que Maria Nazaré voltasse á carga, dessa vez prometendo a importancia de Cr$ 5,00 como gratificação.

COM UM CANIVETE

Envergonhada, Maria da Conceição deixou do catre, perguntou pelo dinheiro, em tom de desafio. Maria Nazaré não se fez de rogada. Apontando o local onde disse estar guardado o dinheiro, suspendeu as vestes e sacando um canivete desferiu varios golpes contra a sua companheira de xadrez.

Sangrando bastante pelo pescoço e por varios outros ferimentos Conceição tombou sem vida.

CONCERTA-SE UMA HISTORIA

Ainda armada com canivete Maria Nazaré investiu contra Hilda de Souza, tuberculosa, que tinha caído na "cança". Hilda conteve a assassina e lhe porpôs remediar toda a historia fazendo passar como suicidio.

Maria Nazaré que já ia pôr a arma dentro do vaso sanitario, suspendeu o gesto e colocando o canivete sob o corpo da morta, exclamou: "Vejam como ela se suicidou!" Diante disso as demais detidas deram o alarma.

Ataque da Argentina ao Brasil Com Armas Fornecidas Pelo Eixo

(Conclusão da 1.a Pagina)

comercial do Eixo na Argentina. e) — Os sucessivos governos argentinos conspiraram com o inimigo para obter armas da Alemanha.

CONCLUSÕES

"Estas informações justificam as seguintes conclusões: a) — O governo do sr. Castilio e principalmente o atual regime militar argentino continuaram uma politica de positivo auxilio ao inimigo; b) — As solenes promessas da Argentina de cooperação com as demais Republicas americanas foram completamente violadas e está provado que foram feitas para proteger e manter os interesses do Eixo na Argentina; c) — A politica e as ações recentes dos regimes argentinos estavam destinadas a minar o sistema interamericano; d) — Os individuos e grupos totalitarios, tanto militares como civis, que dominam o atual governo argentino perseguiram, com seus colaboradores nazistas, um objetivo comum: a criação neste Hemisferio de um Estado totalitario. Este objetivo já foi cumprido, em parte; e) — Em forma cada vez maior, desde a invasão da Normandia, e em forma cada vez mais evidente desde que fracassou a ultima contra-ofensiva alemã, em janeiro de 1945, o regime militar argentino teve que recorrer á estrategia defensiva de "camouflage". A aceitação das obrigações da Conferencia Interamericana sobre os problemas da guerra e da paz, destinada a eliminar a influencia nazista neste Hemisferio, e os repetidos protestos de intenções democraticas partiram dessa estrategia de engano; f) — Pelo uso brutal da força e de metodos de terrorismo para eliminar toda oposição entre o povo argentino, o regime militar de Buenos Aires deixou de cumprir suas promessas ás Nações Unidas de "reafirmar sua fé nos direitos humanos, na dignidade e no valor da pessoa humana".

Defendem-se da Pecha de Traidores de Sua Classe

Estiveram ontem em nossa redação os srs. Elvino Inacio da Silveira, Silvio Gonçalves de Carvalho e Olavo de Araujo e Silva, do Comité de Bancarios Anti-Comunistas que nos vieram pedir veiculassemos o seu protesto contra a acusação de traidores da classe, que lhes foi feita.

Aduzem os nossos visitantes, em seu nome e no de seus companheiros, as seguintes razões: sempre estiveram solidarios com os grevistas, participando da greve até o acordo final; jamais solicitaram intervenção no Sindicato, tendo apenas pedido ao ministro urgencia na solução do caso; jamais procuraram entendimento particular com os empregadores; jamais opuseram qualquer restrição ás reivindicações de sua classe; apenas procuraram evitar a intromissão de interesses politicos entre os interesses legitimos da classe.

Empossado o Diretor da Penitenciaria

No gabinete do ministro da Justiça tomou posse, ontem ás 18 e 30 o tenente Antonio Pereira de Castro Pinto Junior, no cargo de diretor da Penitenciaria do Distrito Federal.

O ato teve a presença de grande numero de pessoas. Assinado o termo de posse, o ministro Carlos Luz felicitou ao novo diretor que respondeu com um aperto de mão.

O TEMPO

TEMPO — Bom
TEMPERATURA — Elevada.
VENTOS — Variaveis.
Máxima — 31.3.
Minima: 24.7.

"NUNCA VI A MORTE TÃO DE PERTO!" DIZ JAIR

(Conclusão da 9ª pag.)

de sua familia, disse-nos finalizando:

— O pior de tudo foi a ação da policia. Assim que estourou o incidente, os policiais que deviam ali estar para nos garantir, avançaram sobre nós e começaram a distribuir pancada. Chico foi o mais visado. E, palavra de honra, nunca vi a morte tão de perto! Era um estadio cheio de gente a gritar mate-lo, mate-lo e a turma estava mesmo disposta a atender o pedido da torcida.

Uma pessoa da familia puxou Jair e ele se despediu dizendo:

— Felizmente, meu velho, tudo isso já acabou. Vamos esperar a forra aqui no Rio.

O SENSACIONAL DOCUMENTO DO DEPARTAMENTO DE ESTADO

(Conclusão da 2.a Pagina)

tina, não havia qualquer compreensão pela Alemanha.

O sentimento anti-britanico da nova geração não devia ser interpretado como germanofilo; havia uma grande admiração pela França; e o sentimento geral na Argentina era anti-alemão. Essa declaração é de setembro de 1939; meio ano depois, a situação não havia melhorado; e em setembro de 1942, a embaixada queixa-se da dificuldade de encontrar na Argentina homens dispostos a escrever em favor da Alemanha.

Essa tendencia democratica do povo argentino levou á formação do já citado grupo de oficiais G. O. U., que apoiado numa poderosa imprensa pro-eixista, subvencionada pelas embaixadas, conseguiu importantes posições no governo Castillo.

Em 1942, a organização "Afirmação Argentina" reuniu pretensamente, um milhão de assinaturas no plebiscito de pais pró-Eixo, apresentado publicamente ao presidente Castillo. Um relatorio da embaixada alemã admite que o movimento foi secretamente iniciado por esta, sendo a propria "Afirmação Argentina" uma organização de propaganda da Embaixada.

SUBORNO

As publicações da propaganda nazista saiam primeiro em jornais de lingua estrangeira. Depois da entrada da Argentina na Guerra, uma série de jornais em lingua espanhola continuaram a servir á propaganda do Eixo.

As subvenções pagas a esses jornais, publicou-se recentemente em Buenos Aires, uma serie de telegramas extremamente secretos da embaixada alemã.

Em um deles, de 9 de março de 1942, o encarregado de negocios da Alemanha solicita autorização telegrafica para desembolso mensal de 73.405 marcos para a subvenção de varios jornais argentinos, dizendo: "No dia 1 de abril de 1942, serão pagos á "Hora", 42.000 marcos; 7.200 ao "El Pueblo"; 3.000 á "Pagina Espanhola", etc.

Depois de historiar a vida dessa imprensa pro-nazista, o Departamento de Estado mostra que toda ela dependia de subsidios. Esse auxilio continua ainda hoje, na forma de anuncios e da imposição oficial, aos importadores de papel, de fornecer o papel necessario aos referidos orgãos. Ainda a 4 do corrente mês, a chancelaria argentina admitiu ao encarregado de negocios norte-americano que seu governo ajuda "La Epoca" com papel e com grande numero de anuncios oficiais.

A seguir, o documento do Departamento de Estado refere-se ao controle a que todos os alemães eram submetidos, na Argentina, por intermedio das organizações nazistas. E frisa que essas organizações foram protegidas pela politica de "neutralidade" do governo, apesar deste ter subscrito as resoluções do Rio de Janeiro sobre a eliminação das organizações nazistas, e apesar da Comissão de Atividades Anti-Argentinas da Camara ter desmascarado aquelas atividades.

ESTADO NAZISTA NA AMERICA

A pressevação do poderio economico nazista na Argentina, durante toda a guerra, foi permitida pelo ogverno sem maiores restrições. O perito em assuntos argentinos do Ministerio do Exterior alemão confirmou que no periodo imediatamente anterior á guerra, e durante esta, as atividades de espionagem e propaganda dos agentes nazistas eram perfeitamente conhecidos dos sucessivos governos argentinos. Até ao momento da rendição, tambem se permitiu aos homens de negocios alemães continuarem normalmente suas atividades na Argentina. Entretanto, documentos recentes encontrados nos arquivos da "I.G. Farben", na Alemanha, provam que esta constituia um instrumento do governo alemão, fornecendo-lhe um serviço de espionagem.

Mais uma acusação feita pelo Departamento de Estado ao governo argentino, é de não ter exercido fiscalização sobre os fundos que o Eixo constituiu na Argentina. O estabelecimento dum controle sobre as firmas alemãs foi demorado de tal maneira, que tiveram tempo de distribuir ou fazer desaparecer seus bens. E atualmente o governo não impede que as firmas que controla como propriedade inimiga, façam desaparecer seus bens. Num caso flagrante, autorizou mesmo que assim se fizesse.

Em resumo, conclui o Departamento de Estado, pode-se afirmar que está sendo tentada agora na Argentina a estruturação interna dum estado sobre bases nacionalistas de orientação fascista, ao mesmo tempo que o isolamento em que se acha, e seu fracasso nas tentativas de constituir um bloco anti-norte-americano, a obrigam a afirmar constantemente sua adesão aos principios democraticos e seus propositos de cooperar na organização geral de solidariedade americana.

Já era importante a soma de provas que existiam em setembro de 1944 e que justificaram os temores de Roosevelt quanto á influencia nazi-fascista na Argentina. Mas hoje essas provas são avassaladoras. A tentativa de organizar um estado de indole nacionalista, a que se referia o general Wolf na sua comunicação ao alto comando alemão, teve um exito que ultrapassa tudo quanto os superiores nazistas podiam imaginar depois da sua rendição incondicional.

Pode-se alegar que não existe nenhum compromisso internacional que proiba expressamente a violação brutal dos direitos humanos, como foi efetuada pelo governo de Farrell. Mas quando essa violação é acompanhada de outras caracteristicas peculiares do estado fascista, a experiencia adquirida nos ultimos 15 anos exige que a comunidade internacional se ponha em guarda.

Assumiu a S. de Educação o Sr. Fioravante di Piero

O professor Raja Gabaglia, transmitiu ontem o cargo de Secretário Geral de Educação e Cultura ao seu substituto, prof. Fioravante di Piero.

Para a Embaixada de Portugal o sr. Henrique Dodsworth

O presidente da Republica assinou decreto nomeando Henrique de Toledo Dodsworth, embaixador em Portugal.

Acordo Anglo-Americano Sobre a Aviação Civil

WASHINGTON, 12 (U. P.) — Os acordo relativos á aviação civil estabelecidos entre os Estados Unidos e a Grã-Bretanha, nas Bermudas, são considerados nos circulos aeronauticos como um triunfo obtido pela politica norte-americana com respeito ás linha aéreas. Ao assinar o acordo, o governo britanico afastou-se da politica restritiva mantida tradicionalmente por seu predescessor, o governo de coalisão de Churchill, que propugnava um rigido controle internacional de todas as linhas aéreas. A Grã-Bretanha comprometeu-se, agora, a seguir nas vias aéreas a mesma politica de livre concorrencia que caracterizou a politica norte-americana, pelo que os Estados Unidos, agora, poderá estender suas rotas aéreas em todas as regiões do mundo, exceto na URSS. Espera-se que paises como a França, Egito e dominios britanicos, que esperavam ver o resultado da Conferencia para tomar uma decisão, chegarão em breve a um acordo com os Estados Unidos dentro das bases fixadas nas Bermudas.

Nomeado o Sr. João Alberto

O sr. João Alberto, ex-chefe de Policia desta capital, e presidente da Fundação Brasil Central, foi escolhido pelo general Gaspar Dutra para presidente do Conselho Nacional de Imigração e Colonização.

Desastre Com Nove Feridos no Campo de São Cristovão

A's 17.30 horas de ontem colidiram no Campo de S. Cristovão, esquina da rua Vinte e Cinco de Março, o bonde numero 1956, linha Alegria, que era conduzido pelo motorneiro Luiz de Freitas, regulamento n. 7036 e o auto caminhão chapa 6-54-59, que tinha como motorista Antonio Couto Junior. Em consequencia sairam feridas 9 pessoas que foram medicadas no Posto Central de Assistencia, retirando-se a seguir, com exceção de José da Silva Porto, que ficou internado, por se encontrar em estado de "shock".

A Policia do 16º distrito tomou conhecimento do fato.

Atropelado o Consul Italiano

O consul italiano, sr. Losario Pio, residente á rua Paissandu n. 93, apto. 17, quando passava pela praia do Flamengo foi colhido por um auto.

Sofreu em consequencia fratura do braço esquerdo, sendo por esse motivo medicado no Posto Central de Assistencia.

Amanhã o Julgamento do Dissidio dos Empregados da Leopoldina

TAMBEM OS MARCENEIROS DEVERÃO TER O SEU CASO RESOLVIDO

O Conselho Nacional do Trabalho julgará, amanhã, os recursos ordinarios interpostos em dois dissidios coletivos julgados pelo Conselho Regional do Trabalho desta capital. Um tem como recorrente o Sindicato dos Trabalhadores em empresas Ferroviarias do Rio de Janeiro e o outro o Sindicato da Industria de Marcenaria do Rio de Janeiro, sendo recorrida no primeiro a The Leopoldina Railway e recorrido, no segundo, o Sindicato dos Oficiais Marceneiros e Trabalhadores nas Industrias de Serrarias e de Moveis de Madeira, desta capital.

Presidencia da União dos Servidores Publicos

No auditorio do Ministerio da Educação realizou-se, ontem as eleições para os cargos de Diretoria, Conselho Fiscal e Conselho Deliberativo. Na Assembléia estiveram presentes os congressistas, atualmente nesta capital, participando do I Congresso Nacional de Servidores Publicos.

Von Paulus Acusa Hitler

NUREMBERG, 12 (U. P.) — O marechal Von Paulus, aos er hoje inquirido pela defesa, retratou-se de certo modo das suas declarações de ontem, e admitiu que a principal responsabilidade pelo ataque á União Sovietica cabia esclusivamente ao próprio Hitler. Ontem Von Paulus indicára Keitel, Jodl e Goering como os conselheiros militares de Hitler, que teriam sido os "instrumentos" que provocaram o assalto á Russia.

Hoje inquirido pelo advogado Nelte, defensor do marechal Keitel, Von Paulus disse que embora considerasse o ataque á União Sovietica moralmente censurável, cumprira ordens porque "naquela época acreditava que me cabia cumprir meu dever para com a patria".

Nelte perguntou então: "Não admitiria então que outros tambem agissem de boa fé, — desejando apenas o bem da patria?"

Von Paulus respondeu: "Sim, sem duvida".

Como se sabe, esse tem sido precisamente o principal argumento de defesa da maioria dos acusados. De resto, Von Paulus mostrou-se completamente refeito do seu nervosismo de antem e dava as respostas com tal rapidez que os tradutores tinham dificuldade em segui-lo.

Filinto Strubbing Muller Sai do Senado Por Sentença

(Conclusão da 3.a Pagina)

seu lugar, o velho chefe democrata João Vilas Boas.

POSSE, HOJE, DO NOVO INTERVENTOR BAIANO

No gabinete do ministro da Justiça será hoje, ás 10 horas, a solenidade de posse do novo interventor baiano sr. Guilherme Marback.

Amanhã o novo interventor seguirá para o seu Estado.

EMPOSSADOS O INTERVENTOR CEARENSE E O GOVERNADOR DE GUAPORE'

A's 10 horas de ontem, no gabinete do ministro da Justiça tomaram posse os srs. ministro Pedro Firmeza, como interventor federal no Ceara e tenente-coronel Joaquim Candido Rondon, no governo do Territorio de Guaporé.

Durante a solenidade falou o ministro Carlos Luz, respondendo os srs. Pedro Firmeza e tenente-coronel Rondon.

Estiveram presentes altas autoridades, grande numero de pessoas sendo os discursos bastante aplaudidos.

CONFERENCIOU O CHEFE DE POLICIA COM O MINISTRO DA JUSTIÇA

O dr. Pereira de Lira esteve, ontem, pela manhã, em demorada conferencia com o sr Carlos Luz, ministro da Justiça.

Durante a conferencia foram tratados diversos e importantes assuntos.

POLITICOS NO GABINETE DO MINISTRO DA GUERRA

O ministro Gois Monteiro recebeu, ontem em conferencia os interventores em Goiaz e no Maranhão, respectivamente, general Felipe Xavier de Barros que se fez acompanhar do deputado João d'Abreu, e sr Saturnino Belo, generais Cesar Obino, Pantaleão Pessoa, Osvaldo Cordeiro de Farias, Fiuza de Castro, Escarcela Portela e Silva Rocha, os deputados Brochado da Rocha e Vitorino Freire, coronel Juarez Tavora.

HEMORROIDAS.
tratamento sem dôr e sem operação por processos modernos
DR. OLIVEIRA
R. VISCONDE RIO BRANCO 47 1º — Tel 42-5509
Hora popular: das 18 ás 19

ADVOCACIA TRABALHISTA
NAPOLEÃO FONYAT
Ex-Presidente de Junta
Carmo, 65 - 4º 43-8688

Doenças Nervosas
DR. NEVES MANTA
RUA SEN DANTAS, 40
De 15 ás 18 horas

Dr. Americo Caparica
Clinica Medico - Cirurgica
Consult R. Visconde do Rio Branco 31 — Tel 42-2056
Diariamente das 16 ás 19 hs
Res. Rua Paulo de Frontin 103-2.º — Tel 28-7804

Dentista para crianças e adultos
DR MAURICIO NAUSLASKY
Lg. da Carioca, 5 (Ed. Carioca) 3.º and. sala 306
Tel 42-2746
2as., 4as. e 6as Feiras

NÚMERO AVULSO
40 Centavos

Diario Carioca

EDIÇÃO DE HOJE
12 PAGINAS

ANO XIX — RIO DE JANEIRO — QUARTA-FEIRA, 13 DE FEFEREIRO DE 1946 — N. 5.413

Contra Todos os Aumentos o Chefe de Policia

A CIDADE

Faltam 40 mil escolas para os brasileiros

Perto de 90 Mil, o "Deficit" de Professoras — Até a Lei Atrapalha a Obra de Alfabetização — Depoimento do Professor Cesario de Andrade

O prefeito da capital, em entrevista concedida á imprensa, teve a oportunidade de asseverar que um dos pontos de seu programa administrativo, será a guerra ao analfabetismo. Para levá-lo a bom termo o dr. Hildebrando de Góis pretende, até, criar uma taxa especial que se destinará, exclusivamente, a financiar seu grande plano educativo. Este consistirá na abertura de centenas de escolas primarias diurnas e noturnas, em todos os quadrantes da cidade, de molde a permitir que a infancia em idade escolar receba a instrução de que tanto necessita.

Falando-nos sobre o assunto, o professor Cesario de Andrade, vice-presidente do Conselho Nacional de Educação, cuja presidencia quase sempre exerce, técnico reputado em assuntos educacionais, conhecedor profundo de tudo que se relaciona com o ensino, prestou valioso depoimento. Disse-nos o ilustre mestre:

ETERNO PROBLEMA

— "Falar do ensino, entre nós, principalmente primario, é ferir de frente um assunto que constitui verdadeiro problema nacional.

Vemos sucederem-se os governos, variarem os regimes politicos, mudarem-se as Constituições, desdobrarem-se os planos de educação, multiplicarem-se os metodos educativos, mas esse grave problema que é, sem duvida alguma, da maxima relevancia para a nação, continua sem solução satisfatoria.

Do ior é que ele tende a se agravar de ano para ano com o natural aumento da população."

AMEAÇA A LIBERDADE

— "Grande deve ser, pois, a preocupação dos atuais governantes em solucionar tão delicado assunto da vida nacional, tanto mais quanto todos os estudiosos do assunto admitem que o atraso em que nos encontramos em materia de instrução primaria é, em grande parte, a chave da maioria dos males que nos aflige na atualidade

Rui Barbosa disse certa vez, que ignorancia popular mãe da servilidade e da miseria, constitui uma ameaça á existencia constitucional e livre da nação. Ela era o inimigo formidavel que se asilava nas entranhas do país.

Creio que nunca se pronunciou maior verdade."

DOS ULTIMOS

— "Poucos paises contemporaneos da nossa civilização, mesmo deste lado do continente americano, têm caminhado tão vagarosamente quanto o nosso no tocante á difusão do ensino no seu primeiro grau.

Efetivamente, mal vamos conseguindo apagar a diferença, a julgar pelas estatisticas oficiais, resultante do aumento crescente da nossa população em idade escolar."

CURSO DE ANALFABETOS

— "No recenseamento de 1870 a taxa de analfabetos no país era de 78% na população de idades superiores a 15 anos e hoje a referida taxa não é talvez menos desanimadora. Com a nossa atual população de cerca de 44 milhões, e tendo em vista que as crianças de 7, 8 e 9 nos devem compreender cerca de 10% daquela cifra verifica-se que a capacidade escolar teorica é calculada em 5 milhões, a que se deverá acrescentar a cota de repetencia, talvez não inferior a 1 milhão. As nossas necessidades no presente momento exigem, pois, escolas para 6 milhões de crianças sem falar ainda, nas que, por circunstancias proprias do nosso meio, deixam de obedecer ao sistema escolar regular, e somente procuram as escolas depois de 9 anos de idade. Cumpre, portanto, acrescentar a esses seis milhões de crianças 1 milhão mais, aproximadamente, que se beneficiam de escolas integradas no sistema supletivo."

FALTAM 40 MIL ESCOLAS

— "Ora, admitindo-se como perfeitas as estatisticas relativas a 1942, possuiamos, então, apenas 42.975 escolas primarias em todo o país, as quais ministravam ensino a 3.340.952 alunos. Um total, portanto, de 50% da população em idade escolar não recebe instrução primaria, havendo assim um deficit aproximado de 40 mil escolas."

85.000 PROFESSORES

— "A questão do professorado tambem não é menos importante. Por outro lado, segundo as ultimas estatisticas, possuiamos, então, 42.85.577 professores primarios, ou seja mais ou menos a metade do numero necessario para atender ás nossas atuais exigencias.

De outra parte, a questão da formação do professorado está vinculada á criação de escolas normais, cujo numero atual está longe do necessario."

A LEI PREJUDICA

— "Com referencia, ainda, á falta de professores primarios há um ponto que merece ser mencionado é a dificuldade verificada em varios Estados da federação na obtenção de professores diplomados para dirigirem escolas situadas em lugares remotos do interior, onde, além de precarios os meios de comunicação, reina verdadeiro desconforto. Quero citar um exemplo a esse respeito." Encontrando-me de passagem certa localidade do nordeste baiano, visitei a escola publica onde duas professoras ministravam o ensino a mais de 100 alunos. Da diretora dessa escola ouvi que naquele ano deixara de atender ao pedido de matricula de mais de 200 crianças. Comuniquei-me com a Diretoria de Educação a respeito e esta respondeu-me não dispor de professoras diplomadas para aquele fim. Fiz-lhe ver que na localidade residiam pessoas educadas na capital, possuindo curso secundaio e desejosas de prestarem aquele serviço á causa da instrução primaria.

A isto retrucou-me a referida autoridade que a lei se opunha a providencia por mim sugerida. Eis aí como, até certo ponto, a lei concorre despoticamente para dificultar a solução do magno problema, marco doloroso da nossa cultura e que tanto aflige o coração dos verdadeiros patriotas."

TUDO, OU NADA

— "É o eterno romantismo da mentalidade brasileira.

Como não se pode fazer tudo de uma vez, nada se faz!

Urge encontrarmos uma solução pratica para a difusão da instrução primaria, organizando-se um plano integral em virtude do qual todas as crianças brasileiras possam encontrar escolas e assim deixar as trevas do analfabetismo.

Em varios paises o ensino primario é função precipua e privativa das comunas ou municipalidades."

OBRIGAÇÃO DO GOVERNO

"O seu sistema escolar repousa sobre dois principios: — a fundação e o custeio das escolas, onde todas as crianças sem exceção recebem o ensino elementar.

No Brasil isto, ainda, não é possivel, e por enquanto teremos de recorrer ao atual sistema misto em que colaboram o Municipio, o Estado, o governo Federal e os particulares.

Aliás, isso não têm importancia decisiva nem pode constituir entrave insuperavel a que se resolva o problema da educação do povo,, pondo fim a essa tragédia da história nacional".

No Distrito Federal a instrução primária vem colhendo largos beneficios da colaboração prestada pelas escolas de iniciativa privada, ás quais não deve faltar o apoio das autoridades municipais. Tudo faz crêr que este não faltará, realmente, no governo do dr. Hildebrando de Góis, cuja capacidade de trabalho e competencia para o cargo já estão sobejamente comprovadas pelas suas realizações em outros setores da administração publica.

O projeto de criação de fundos especiais destinados ao desenvolvimento dos serviços de Saude Publica intrução e educação, sem a possibilidade de serem estes desviados para outros fins, a que se referiu a imprensa, denota o interesse que o novo Prefeito consagra ao assunto.

ESPERANÇAS

— "Enfim estamos iniciando uma nova fase governamental, com a redemocrátização do País, e os negocios da Educação estão entregues a mãos experimentadas, justas são, pois, as esperanças que animam os que têm os olhos fitos nesse momentoso problema, estreitamente ligado ao progresso e a felicidade da nação, maximé em face da intranquilidade decorrente dos novos aspectos da questão social que agita o mundo".

Boletim da Cidade

O PREFEITO deu uma demonstração do que pode a boa vontade de um governante, conseguindo, por emprestimo, os caminhões do Exercito para auxiliar o serviço de limpeza publica. Podemos nos orgulhar de, entre outras coisas "mais do mundo", ostentar o titulo de uma das cidades mais sujas do mundo, já em consequencia das demolições, já pela falta mesmo de cuidado. Não há um terreno baldio que não se transforme de pronto em sapucaia. Os suburbios, pobres desherdados, raramente recebem a visita de uma turma de capinadores. Há enorme área da capital ainda não provida de esgotos, e isto não acontece muito longe. Enumerar seria dificil, obra de paciencia, de memoria excepcional, tambem. Mas, sem um complicado processo de pedidos ao estrangeiro, nem consultas a varios conselhos técnico-burocraticos, o prefeito conversou com as autoridades militares, mostrou as necessidades, viu quanto poderia obter e obteve. Se foi pouco, deve-se registar como estimulo.

* * *

Tendo em vista que o comentador do crime, nesta pagina, é mestre em pericia naturalmente se sente inclinado a procurar em tudo aplicação para processos cientificos de pesquisa criminal. Mas, para nós outros, leigos, resta a duvida de se será mais util comprar um método de pericia em 15 edições ou uma "peixeira" "made in Pernambuco", para defesa pessoal. Pois se às horas da noite, na rua Ramalho Ortigão, pleno centro da cidade, os gatunos furtam, esfaqueiam, baleiam e fogem impunemente, não há espirito cientifico que resista. Vamos convidar o nosso vizinho de pagina a deixar o estudo das questões técnicas, por algum tempo, a fim de entrar firme numa campanha pró distribuição de policiamento.

* * *

Interrompemos o nosso comentario para presenciar uma das cenas de bofetadas que acontecem diariamente nesta praça turbulenta em que se situa a redação. A principio, eram dois homens brigando. Logo depois, eram seis policiais batendo nos dois brigões. Por isto mesmo não havia nenhum no local do crime, rua Ramalho Ortigão, nem sequer para tomar as impressões digitais da vitima. E lá mais esse caso no proprio xadrez do 13° Distrito...

CARIOCA.

Dr. Newton Motta
Médico
DOENÇAS DE SENHORAS
— OPERAÇÕES — PARTOS
Consultorio: Av Rio Branco, 128 s/515
TEL 42-6468
Consultas das 9 ás 12

Feliz Advertencia Por Intermedio dos Proprietarios de Barbearias

O diretor do Departamento Federal de Segurança Publica, sr. José Pereira Lira, recebendo ontem representantes do Sindicato dos Proprietarios de Salões de Barbeiros e Cabeleireiros, interpelou-os sobre o motivo dos ultimos aumentos de preço nos cortes de barba e cabelo. Responderam os representantes das barbearias que tais aumentos são de iniciativa particular, não tendo deles conhecimento oficial a entidade de classe.

CONTRA OS AUMENTOS

Advertiu então o sr. José P. Lira que não considera a hora presente propicia para aumentos nos preços das utilidades, estando disposto a cumprir o papel que lhe foi delegado, de defensor dos interesses do povo.

Comunicou, tambem, já haver incumbido o delegado Paula Pinto, seu assistente, de estudar o assunto.

CONTRA O AUMENTO

Ponderaram, então, os proprietarios de barbearias que seria conveniente abolirem-se as percentagens fixadas pelo Conselho Nacional do Trabalho, decidindo em ultima instancia sobre o dissidio provocado pelos empregados. Respondeu o diretor do D. F. S. P. que tal assunto escapava á sua alçada, motivo pelo qual não poderia tomar sequer conhecimento das alegações dos empregadores.

Industrial de favelas nos terrenos do Exercito

Iniciou o Tenente Até Um Pequeno Comércio — Agia Impunemente Desde 1931

Acaba de ser denunciado na Justiça Militar o 2.° tenente João Ferreira dos Santos, sobre o qual pesam graves acusações fundamentadas em volumoso inquerito policial mandado instaurar pelas autoridades competentes. Da denuncia apresentada pelo promotor da 3.ª Auditoria de Guerra consta haver aquele oficial, em 1931, conseguido locar um proprio pertencente ao Ministerio da Guerra e situado nos morros Babilonia, S. João e Leme, pagando iniquo aluguel.

PROGRIDE O NEGOCIO

No ano seguinte, transferiu-se para o lugar denominado chacrinha, imovel tambem pertencente ao Patrimonio Nacional, ficando como encarregado e preposto do citado Ministerio, a fim de evitar intromissão de terceiros nos aludidos terrenos. Mas acontece que o tenente João, antevendo a oportunidade de conseguir algum lucro á custa da exploração daqueles terrenos, fez construir nos mesmos varias casas e casebres, verdadeiras favelas, que alugava a numerosas familias; porém, arrecadando os alugueres respectivos, jamais os enviou aos cofres publicos. Ele mesmo encarregava-se da construção das "residencias", chegando mesmo a instituir uma firma individual para explorar uma tinturaria. Isto depois de já reformado em 1939, quando continuou a exercer a preposição para administrar aqueles imoveis.

CONSELHO ESPECIAL

A denuncia foi recebida pelo auditor Lima Torres, que mandou proceder aos demais atos de direito, inclusive o sorteio de um Conselho Especial, que ficou constituido dos seguintes oficiais: major Alfredo Alvaro de Souza, presidente; capitães José Odon de Paiva e Jose Joel Arcos e 1.° ten. méd. dr. Nelson Cardoso de Assunção. O compromisso está marcado para hoje, ás 13 horas.

Desapropriações Decretadas

O prefeito decretou a desapropriação do imovel situado na Travessa Real Grandeza, junto e depois do n° 6 e os imoveis necessários para a execução do projeto da Avenida Bandeiras, na Penha.

Pronto em 60 Dias o Tunel do Leme

Durante a visita ontem realizada ás obras do Tunel do Leme, o prefito Hidelbrando de Góis determinou várias providencias a fim de que o tunel seja entregue ao publico dentro de 60 dias. O chefe do executivo municipal, antes da vista, examinou com o secretário da Viação e engenheiros encarregados dos trabalhos as plantas e maquetes da obra. Visitou ainda a Cia. Telefonica Brasileira, agencia de Copacabana, onde tomou diversas medidas tendentes a melhorar o serviço de comunicações telefonicas.

Caminhões do Exercito Para a Limpeza Publica

O prefeito do Distrito Federal, conseguiu do Exército a cessão de 20 caminhões e um trator para serem empregados nos serviços de limpeza publica.

O CRIME

RETIRADOS MAIS CADAVERES DOS Escombros do "Edificio Assis Brasil"

NA FASE FINAL O INQUERITO POLICIAL — CORPOS NÃO IDENTIFICADOS

O inquerito policial para apurar quais os verdadeiros responsaveis pela catastrofe do "Edificio Assis Brasil", em Copacabana, encontra-se já na sua fase final, estando o delegado Zildo Jorge, do 2.° distrito policial, aguardando, apenas, o laudo pericial e tambem, ligeira acareação entre os principais euvolvidos, para esclarecer pontos contraditorios dos seus depoimentos.

Tanto assim é que aquela autoridade, depois de ouvir ontem, pela segunda vez, o construtor Francisco do Couto e o engenheiro Paulo Priami, mandou-os embora, pedindo-lhes entretanto que retornassem ao cartorio distrital, a fim de ser feita a acareação acima referida. Nesta tomará parte tambem o sr. João Maria Brito, um dos principais diretores da firma incorporadora do edificio "Construtora A. J. Brito S/A."

RETIRADOS SETE CADAVERES

Até á hora em que redigimos estas linhas, já haviam sido retirados de sob os escombros, sete cadaveres, sendo: um no dia do desabamento, de Moacir Augusto da Silveira; dois anteontem, o de Pedro Alves dos Santos e outro ainda não identificado; ontem, foram retirados quatro cadaveres, já em estado de decomposição, elevando-se a 7 o numero dos já encontrados.

Enquanto os bombeiros, empregados da Prefeitura e da Light, prosseguem nos serviços de remoção dos escombros, cenas verdadeiramente dramaticas, vão tendo lugar nas proximidades do local, provocadas pelos parentes dos operarios que trabalhavam no edificio fatidico e que ainda se encontram desaparecidos. Entre estes poderemos citar os nomes de Nelson dos Santos Bezerra, Avelino Alves de Sá João Gomes de Campos, Pirilo Pedro da Silva Alfredo Pereira dos Santos, Benedito de Souza, Sebastião Ricardo, Sebastião de tal, mais conhecido por "Tatão", Nestor Nogueira e o lusitano José Costa Duarte.

GUIADOS PELO MAU CHEIRO

O mau cheiro desprendido pelos cadaeres que já se encontram em estado de decomposição, está facilitando aos trabalhadores a localização dos mesmos. Ainda ontem, os bombeiros escavando justamente num ponto onde pelo cheiro deveria ter pelo menos um cadaver, terminaram encontrando três, os quais não puderam ser identificados pelas pessoas presentes, ansiosas por encontrar o corpo dos seus parentes. Devido ao estado, foram todos três recolhidos ao "rabecão" e conduzidos ao necroterio do Instituto Médico Legal.

AVISTOU-SE COM O CHEFE DE POLICIA

O delegado Zildo Jorge, que está presidindo o inquerito policial, compareceu ontem ao gabinete do chefe de Policia, a fim de pô-lo ao corrente do andamento do mesmo, de vez que já se encontra em vias de conclusão.

NOVO EDIFICIO NO MESMO LOCAL

Segundo declarações de um dos diretores da firma "Construtora A. J Brito S/A", dentro de seis meses deverá estar pronto, no mesmo local, outro edificio de 10 andares, pois para esse fim já estão sendo tomadas as providencias necessarias.

Enquanto isso processa-se um movimento no Sindicato de Construção Civil, no sentido de que, estabelecida a responsabilidade, sejam os culpados, punidos com a cassação dos seus titulos.

Prosseguem os trabalhos no sentido de serem retirados os cadaveres restantes.

DEIXARAM O HOSPITAL

O primeiro tenente do Corpo de Bombeiros Rogerio da Silva e o soldado da mesma corporação Ivan Rodrigues Jarcem, que ficaram intoxicados com gás corbonico, no dia da catastrofe quando, num esforço sobrehumano retiraram, de sob os escombros, o operario Moacir Augusto da Silva, que momentos depois faleceu no Hospital Miguel Couto, deixaram ontem tambem, completamente restabelecidos, o Hospital do Corpo de Bombeiros, onde se encontravam internados.

Boletim do Crime

AS vesperas de tomar posse do cargo de chefe de Policia o professor Pereira Lira teve ocasião de afirmar ao DIARIO CARIOCA que, um dos problemas que iria enfrentar com decisão seria o relativo á Economia Popular.

Inegavelmente, em questões que se relacionam com a economia, o povo está em completo abandono. E isto é facil de ser constatado. Além de adquirir, por preços exorbitantes, aquilo de que tanto necessita para sua subsistencia, o povo é constantemente prejudicado não só na qualidade dos artigos que adquire, como tambem nos pesos e nos volumes. Compra-se caro, recebe-se quilo com oitocentos gramas, litro com regular diferença, e usa-se mercadoria fraudada!

Tudo isto é feito á luz do dia, ás vistas de agentes da autoridade, ora nos armazens e lojas, ora nas feiras, mercados e mercadinhos. Infelizmente, apesar de toda a boa vontade do chefe de Policia, nada se faz de positivo para resolver um assunto tão magno e que diz tão de perto com o interesse geral da população. Não basta obrigar os vendedores a terem uma tabela afixada á vista do publico, não é bastante que o comprador saiba que existe um dependencia policial onde ele pode apresentar sua queixa. O que é preciso é mais ação, mais interesse, mais dedicação da delegacia incumbida de agir contra os criminosos. Ela precisa ser mais eficiente comparecendo aos locais onde se vende os generos de primeira necessidade, acompanhada de técnicos e do material analitico e de verificação, para, "in loco", examinar os produtos postos á venda, verificar o estado dos pesos por meio de padrões, conferir as balanças confrontando-as com "testes" previamente aferidos, estudar os meios de conservação adotados pelos vendedores.

Ela precisa ir até o interior dos depositos e armazens para constatar as alterações que sofrem os generos alimenticios pela ação de agentes fisicos, quimicos e biologicos, apreciar as adulterações dos mesmos pela incorporação de produtos estranhos ou pela eliminação de elementos primordiais, comprovar as falsificações pela substituição de produtos por outros, completamente diferentes.

Ela precisa lançar suas vistas sobre as aguas minerais preparadas artificialmente e vendidas como naturais, sobre os refrescos manipulados com xaropes artificiais e apresentados ao publico como se fossem feitos com sucos naturais, sobre os refrigerantes onde o produto principal, além de existir em quantidade infima, não é incorporado "in natura" e sim sob a forma de essencias sintéticas. Tudo isto precisa fazer o organismo policial em defesa do povo mal alimentado e em geral envenenado. Cumpra o professor Lira seu programa e terá a gratidão de todos.

Mas, não se esqueça que, para cumpri-lo á risca, necessita de elementos materiais e humanos de alta eficiencia, os quais não se deixem dominar pelo desanimo nem tão pouco se envenenar pelas toxinas que se desenvolvem em quase todas as comidas...

TIMBAÚBA

PEQUENOS FATOS POLICIAIS

ATROPELADOS

Um auto-caminhão de numero não identificado, quando trafegava ontem pela avenida João Ribeiro, proximo á estação de Tomaz Coelho, atropelou a menor Ambrosia Damasceno Dantas, de 9 anos de idade, residente na casa n.° 672,, daquela dente na casa n.c 672, daquela avenida.

A vitima foi internada em estado grave, no Hospital Getulio Vargas.

Maria de Lourdes Fernandes, brasileira, com 40 anos de idade, casada, residente á rua de São Cristovão, 245, quando tentava atravessar o Largo da Lapa, foi atropelada pela bicicleta, n.° 7.456, dirigida por Geraldo de Carvalho, solteiro, com 23 anos, residente á rua Benjamin Constant, 14.

A vitima que recebeu contusões e escoriações foi socorrida no Posto Central de Assistência, enquanto Geraldo era autuado na delegacia do 5.° distrito policial.

ROUBOS E FURTOS

Quando aguardava um bonde no "Tabuleiro da Baiana", Franz Brandman, residente á rua Marquês de Olinda, 90, apartamento 52, foi furtado em sua carteira, contendo a importancia de Cr$ 1.700,00.

A vitima apresentou queixa no comissario de serviço na delegacia do 5.° distrito policial.

Stela Nazareth Tirik, residente á rua Ronald de Carvalho, 35, quando transitava ontem pela Cinelandia, ao passar em frente do cinema "Odeon", foi furtada em sua bolsa, contendo a importancia de Cr$ 6.500,00.

a importancia de Cr$ 6.000,00.

A lesada apresentou queixa as autoridades do 5.° distrito policial.

Ltda., estabelecida á rua Con-

A firma Zacharias Cardoso selheiro Saraiva, 39, por intermedio do seu representante, queixou-se ao delegado do 7.° distrito policial, haver sido lesada numa partida de sacos, avaliada em Cr$ 23.218,00.

Rosa Helen Bernkendors, representante da firma Helen Bernkendors, estabelecida á rua Venezuela, 47, 1.° andar, comunicou ao comissario de serviço na delegacia do 8.° distrito policial que, durante a madrugada os ladrões assaltaram o seu estabelecimento, carregando 2 vestidos e varios cortes.

O queixosa avaliou o seu prejuizo em Cr$ 8.000,00.